www.bourgogne-tourisme.com

# Designed by BOURGOGNE

3.

VOYAGES, WEEK-ENDS & LIFESTYLE 2018

V.I.P

## MARINE LORPHELIN

MISS BOURGOGNE TOUJOURS

VINTAGE

## NOS CHÈRES
années 50'-70'

ÉPIQUES ÉPOQUES

## HAPPY BIRTHDAY
à Fontenay !

AU BORD DE L'EAU

## SAÔNE VS LOIRE

CITY-BREAK

## 48H
à Auxerre

Designed by Bourgogne

guedelon

2017 ATTESTATION d'EXCELLENCE tripadvisor

Depuis 2014

# ils bâtissent un château fort

www.guedelon.fr

Famil'Yonne

# SOMMAIRE


P4 Marine Lorphelin Miss Bourgogne toujours
P6 Les bonnes adresses pour…
P8 Nouveaux week-ends en Bourgogne
P10 Et si Chalon-sur-Saône était…
P12 Binôme c'est… design !
P14 Do it yourself
P16 News & best in Bourgogne
P18 Poussez les portes d'un domaine
P21 Plaisirologis, ma philosophie 2018 !
P22 WEEB, Week-End En Bourgogne spécial cousinade
P26 Femmes de Bourgogne
P28 Match des chefs : Dominque Fonseca VS Joy-Astrid Poinsot
P31 À table petits et grands !
P32 Tendances pique-nique
P34 Chères années 1950' -70'…!
P36 Rencontre avec Charles Gassot
P39 48H à Auxerre
P42 L'Histoire New Look !
P44 Gîte ou Chambre d'hôtes, quelle formule pour mon break ?
P45 Saône VS Loire
P48 Happy Birthday !
P50 La battle des experts : bateau VS vélo
P52 Chacun son niveau, chacun son vélo !
P54 Runners, joggeurs, trailers, le calendrier des courses à pied !
P56 Live
P60 La Bourgogne vue par…
P62 En Bourgogne, on aime le vin… et la bière aussi !


ÉDITO

## BOURGOGNENVUE

Ne voyez-vous pas ces rangées de vignes dorées, ces lacs aux accents canadiens quand l'automne les pare de reflets ambrés et ces élégants clochers romans ? L'horizon bourguignon possède tant de style avec ses reliefs et ses belles couleurs.
La destination dévoile tous ses visages aux esprits découvreurs au détour des chemins et des ruelles, aux âmes d'artistes qui se régalent entre musées, petites boutiques d'artisans et chambres d'hôtes au look tendance et soigné et aux amis épicuriens autour d'un repas savoureux.
En famille aussi, on ne tarde pas à adopter la Bourgognattitude : en mode cache-cache dans la forêt, à faire la course en vélo avec les bateaux filant sur les canaux, autour d'un goûter aux doux arômes de pain d'épices.

À peine arrivé, déjà convaincu, on n'a qu'un seul mot à dire…

**BOURGOGNENCORE&ENCORE !**


BOURGOGNE FRANCHE COMTÉ TOURISME

**Ce magazine est financé par le Conseil régional de Bourgogne-Franche-Comté et réalisé par Bourgogne-Franche-Comté Tourisme. ISSN 2553-7725**
**Parution** : mars 2018 – **Impression** : Simon Graphic (Ornans - 25)
**Directeur de Publication** : Loïc Niepceron – Bourgogne-Franche-Comté Tourisme
**Relations avec les annonceurs** : Sophie Levrey - Bourgogne-Franche-Comté Tourisme
**Réalisation** : 8lignedestemps
**Coordination-rédaction** : Fanny Seclève - Carole Dany
**Direction artistique** : Flore Saubal-Bayard
**Crédits photos©** : Marine Lorphelin : Talent Lab Paris / Alain Doire Bourgogne-Franche-Comté Tourisme / Evasion rafting Morvan / Le petit Robinson - gîtes insolites / Galerie Numérique / Bibracte-Antoine Maillet / L'or des Valois / Grottes d'Arcy-sur-Cure / Gîtes de France21-21G2052 à Challanges / Gîtes de France 21-21G1248 à Bligny-les-Beaune / Union des producteurs de Viré-Clessé / Musée et parc Buffon / Benjamin Gavaudo / Centre des monuments nationaux / Binome / Yvan Arc / Domaine Taupenot / Joy-Astrid Poinsot / Elodie Ganger / Le Cassissium / Potin Gourmand / Christophe Lorsh / Aquafluvial / Emmanuelle Jacobson-Roques - ce qui me meut / Véronique Givord / OT Grand Chalon / Josiane Piffaut / Jean-Luc Petit - Chalon dans la rue / Domaine A et B Rion / Guédelon / Art du Tonneau / France à vélo / Lionel Benjamin - Côte Serein / François Zuidberg / Ville de Beaune / Laurence Dallerey / Jean-Luc Luyssen / Mairie de Bourbon-Lancy / Stéphane Jean-Baptiste - Conseil départemental de la Nièvre / Brigitte Colomines / Comme ça me Chante / La Combe d'été / La Colline / Sylvain Pierre / Le Cassissium / La Fontaignotte / World me Now / OTI VAMS-Agnès Millot / C.Colbach / J.Nicvert-ADT58 / Getty Images / Ibanez Aurélien-Bourgogne Live Prod-ADT71 / Shutterstock / istockphotos / 123RF / Thinkstock / freepik

# MARINE LORPHELIN

## *MISS FRANCE UN AN, MISS BOURGOGNE TOUJOURS*

**Miss Bourgogne 2012, Miss France 2013 et première dauphine de Miss Monde 2013, Marine Lorphelin a séduit les Français, et les Bourguignons avant tout, avec ses yeux verts et son naturel.**

**En tant que Miss Bourgogne, vous avez passé un an à la rencontre des Bourguignons : qu'en retenez-vous ?**

Ce fut une année très enrichissante. Etant née à Mâcon, je ne connaissais pas forcément toute la région, et mes nombreux déplacements m'ont permis de découvrir d'autres lieux. Partout, j'ai été très bien accueillie par les Bourguignons qui sont très chaleureux : à chaque fois, j'avais le droit à un ban bourguignon !

Ils sont à l'image des membres du Comité Miss Bourgogne : cette petite famille animée par des personnes dévouées et bénévoles m'a vraiment choyée et soutenue. Le Comité a beaucoup œuvré pour motiver les gens à voter pour moi si j'étais retenue dans les finalistes du concours Miss France. Dans ma ville, une projection sur écran géant avait été organisée. J'aime ma région et je lui dois beaucoup.

**Devenir Miss France était-ce un rêve de petite fille ?**

Je considérerais plutôt cela comme un concours de circonstance. Le Comité Miss Bourgogne m'avait contactée vers l'âge de 16 ans, j'avais commencé à faire quelques défilés avec le créateur de mode Laurent Crépeau, mais je me suis surtout concentrée sur mes études pour avoir mon bac. Au moment de ma première année de médecine, je cherchais à vivre une expérience différente, m'ouvrir à d'autres horizons et je me suis dit que c'était l'occasion. Je n'attendais rien de plus qu'une écharpe départementale ou régionale au départ. C'est ce qui a rendu mon élection au titre de Miss France encore plus belle.

**Gardez-vous un souvenir marquant de votre élection le 8 décembre 2012 ?**

J'ai ressenti tellement d'émotions que j'en garde assez peu de souvenirs. Je me rappelle m'être inquiétée pour ma maman au moment de ma victoire : elle était assez inquiète de ce qui pourrait m'arriver si j'étais élue, c'était aussi une mise en lumière assez radicale pour elle qui est assez discrète.

J'ai un souvenir aux alentours de 3h du matin quand tout se calme. Je suis montée en voiture avec Sylvie Tellier pour aller sur mon premier shooting presse : elle qui m'impressionnait a été adorable et m'a donné de premiers conseils précieux. Elle m'a dit de me reposer et d'éteindre mon téléphone pour dormir un peu… histoire d'éviter les 800 messages réceptionnés le lendemain matin !

**Aujourd'hui, quels sont vos projets ?**

Je suis en train de terminer ma sixième année de médecine, j'en suis contente car c'est un cursus assez long. Je continue d'alimenter mon blog dès que je peux : je parle de santé et de bien-être, cela me permet aussi de répondre aux questions que certains jeunes se posent sur le cursus médical.

Depuis cette année, je travaille également aux côtés de la marque Garnier sur une gamme de produits plus naturels qui sera prochainement commercialisée : je suis leur porte-parole et ambassadrice auprès de l'Unicef puisque la marque s'engage activement aux côtés de cette association.

**http://l-effervessence.com**

On adore

## Les coups de cœur de Marine

Je connaissais bien le sud de la Bourgogne et ses beaux paysages de vignobles. Pendant mon année de Miss régionale, j'ai découvert la Côte-d'Or. J'ai eu la chance de participer à différents dîners au château du Clos de Vougeot.
J'ai également découvert Dijon, une jolie ville, très agréable.

# LES BONNES ADRESSES **POUR** ...

## RIVALISER AVEC OBELIX

Après une matinée de découvertes historiques et archéologiques au grand site de Bibracte, ce serait dommage de partir le ventre vide. Surtout que nos ancêtres les Gaulois savaient aussi cuisiner : mais quoi et comment ? Le restaurant Le Chaudron complètera la découverte et prolongera l'expérience jusque dans l'assiette. Ici, personne pour vous reprocher d'être « tombé dedans » Alors, petits et grands, festoyons !
**www.bibracte.fr**

## VOIR LE BOUT DU TUNNEL

Majestueuses et imposantes… telles sont les trois « grandes dames » nivernaises ! Surplombant le canal du Nivernais, les Voûtes de La Collancelle, Mouas et Breuil promettent une balade en bateau entre poésie et nature sauvage. Alors, sous les galeries au fil de l'eau, le bout du tunnel arrive plus vite que prévu et vous plonge en plein cœur de celle qu'on surnomme « la petite Amazonie » avec sa végétation luxuriante.
**www.aquafluvial.fr**

## RETROUVER LA TRACE DES MAMMOUTHS

S'il ne faut pas vendre la peau de l'ours avant de l'avoir tué, pour ce qui est de se laisser emporter par l'histoire des mammouths, c'est un pari gagné avec la visite commentée des grottes d'Arcy-sur-Cure ! En famille ou entre amis, partez à la découverte de cette merveille naturelle et des vestiges préhistoriques préservés dans les entrailles de la terre.
**www.grottes-arcy.net**

## DEVENIR LE ROI CASSIS

À Nuits-Saint-Georges, pour tout comprendre sur l'univers de la baie de cassis, deux grandes étapes : tout d'abord, une visite au Cassissium. Un musée « gastronomique » qui propose une visite ludique et interactive, des expositions et des projections. Puis, visite guidée de la maison Védrenne : on y apprend les secrets de la transformation de ce petit fruit en crème et bien sûr, on profite de la dégustation !
**www.cassissium.fr**

## FAIRE SON CINÉMA

L'application mobile *Balades en Bourgogne* regroupe plus de 120 randos à pied, à vélo, en canoë et même en voiture. Laissez vous guider le long de ces parcours qui vous plongent dans des découvertes authentiques et parfois... cinématographiques. Depuis 2017, la balade « Dans l'œil de Cédric Klapisch » permet de revenir sur les lieux de tournage de son film *Ce qui nous lie*. Des paysages bourguignons au cœur de la tradition viticole.

**Téléchargeable sur Appstore et Google Play.**

## NICHER COMME UN OISEAU

Sur la Colline du Colombier, le gîte des Troisgros propose plus qu'un séjour, une expérience ! D'anciens abris de vignerons ont été repensés. Les trois cadoles sont des cabanes sur pilotis, particulièrement contemporaines, confortables et accueillantes, en pleine nature et offrant une vue à couper le souffle. À mi-chemin entre authenticité et modernité, ces « chambres-nids » offrent un séjour en toute originalité à Iguerande.
**www.troisgros.eu**

## RÉVISER SANS S'ENNUYER

Le Château de Saint-Fargeau se donne en spectacle et retrace son histoire sur près de 1000 ans. Pendant d'1h30, le parc du château brille de mille feux. Un spectacle sons et lumières magique et épique, joué par 600 bénévoles et une soixantaine de cavaliers, pour comprendre les moments clés d'un passé riche en événements.
**www.chateau-de-st-fargeau.com**

## S'OFFRIR UN COUNTRYBREAK MÉDIÉVAL

À Cluny, l'Hostellerie « Le Potin Gourmand » est situé dans une ancienne poterie du XVIIIe siècle, ce qui lui confère beaucoup de cachet. Cet établissement propose une offre complète : restaurant gastronomique, bistro culinaire « l'Arquebuse », jardinet... Et bien sûr, des chambres à la déco mêlant éléments design et charme de l'ancien. Mention spéciale pour la chambre « Clotilde », envoûtante par sa décoration médiévale et atypique.
**http://potingourmand.com**

# NOUVEAUX WEEK-ENDS

## EN BOURGOGNE

BOURGOGNENDOUCE

BOURGOGNENCHOEUR

BOURGOGNENDEUXDEUX

# Et si CHALON-SUR-SAÔNE était…

1

## … un appareil photo

Car avant Instagram et les hordes de smartphones dégainés dès que la lumière se prête à quelques effets photogéniques, il y avait…Nicéphore Niepce. C'est à ce Chalonnais que l'on doit l'invention de la photographie au début du XIXe siècle. Aujourd'hui, le premier appareil photo au monde est exposé au sein au Musée Niepce qui retrace également l'histoire de cet univers tout en zooms, cadrages et autres niveaux de contrastes.
**www.museeniepce.com**

2

## … les flèches de l'Orbandale

L'Orbandale était le nom romanesque et poétique donné à Chalon-sur-Saône au Moyen Âge, un nom repris pour son parcours de découverte. Cherchez et suivez les plaques dorées qui habillent les trottoirs de la ville. Long de 4km, ce circuit compte 35 points d'intérêts : monuments, anciens hôtels particuliers, maisons à colombages… et inclut une échappée sur l'île Saint-Laurent, annexe de la ville sur la Saône réputée pour ses petits restos.
**www.achalon.com**

3

## ... une tête de gôniots*

Hérité de la Fête des fous du Moyen Âge, le carnaval de Chalon-sur-Saône est devenu une référence en la matière, avec ses chars rutilants, ses musiques endiablées et ses nombreuses têtes de Gôniots. Pour profiter au mieux de l'ambiance, on vous conseille d'oublier les questions de style et d'adopter le look le plus fou qui soit, saupoudré de quelques confettis !

**de drôles de personnages caricaturaux et colorés*

**http://carnavaldechalon.com**

4

## ... un costume de théâtre de rue

Festive, la belle Chalon-sur-Saône revêt d'autres habits mais fait naître autant de sourires l'été venu, à l'occasion du festival Chalon dans la Rue. Trentenaire assumé, ce festival consacré aux spectacles et arts de la rue rassemble des dizaines de compagnies venues présenter leurs productions : déambulations, numéros de cirque, théâtre, concerts... les évènements fusent partout dans la ville.
Alors un conseil : ficelez votre programme sur les 5 jours de festival pour ne rien manquer !

**www.chalondanslarue.com**

5

## ... une bouteille de vin

Autour de Chalon-sur-Saône, 44 communes de la côte chalonnaise bénéficient de l'appellation « Bourgogne - Côte chalonnaise ». Les vins rouges majoritairement produits avec du pinot noir se distinguent par leurs arômes de petits fruits rouges et noirs, de la fraise à la myrtille en passant par le cassis, avec parfois quelques notes de cerise. Les blancs (cépage chardonnay) illuminent les tables de leurs reflets or gris et viennent accompagner à merveille des plats de poisson, fruits de mer ou légumes grillés. Les domaines dans les terres comme les boutiques en centre-ville vous ouvriront leurs portes et vous offriront leurs conseils pour choisir les petits nouveaux qui rejoindront votre cave à vin. Pourquoi ne pas profiter de la Paulée, fête marquant la fin des vendanges.

**Plus d'informations sur le site de l'Office de tourisme de la Côte Chalonnaise : www.buxy-tourisme.fr**

L'ABUS D'ALCOOL EST DANGEREUX POUR LA SANTÉ, À CONSOMMER AVEC MODÉRATION

# BINÔME C'EST... DESIGN!

## À 4 MAINS

INGRID ET FRÉDÉRIC : ARTISTES, CRÉATEURS, DESIGNERS… INUTILE DE VOULOIR LEUR COLLER UNE ÉTIQUETTE. LEUR PERSONNALITÉ RÉSIDE AVANT TOUT DANS CETTE AVENTURE À 4 MAINS. PAS DE RÔLE DÉFINI, PAS DE RÉPARTITION DES TÂCHES, SEULEMENT UNE VISION COMMUNE ABOUTISSANT À LA CRÉATION DE PIÈCES UNIQUES ET SUR-MESURE SUR LESQUELLES CHACUN APPORTE SA PATTE.

>>>

LE STYLE BINOME, C'EST…

Une esthétique particulière toute en rondeur, fluidité et légèreté. Un style qu'ils doivent avant tout au choix d'une matière fétiche, la fibre de verre associée à la résine : « Cela nous offre des possibilités infinies en termes de volumes et de couleurs par exemple. Bien sûr, on ne s'interdit pas l'utilisation d'autres matières comme le marbre, le liège ou le chêne, presque une évidence dans ce pays de forêts qu'est la Nièvre. »
En France comme à l'étranger, Binôme a su séduire sa clientèle et s'est vu remettre, en 2017, le prix Metropolis Like du magazine new-yorkais *Metropolis* pour l'une de ses œuvres.

## LA PHILOSOPHIE BINOME, C'EST…

LE CHOIX DE QUITTER PARIS POUR LEUR MAISON SECONDAIRE INSTALLÉE DANS LA NIÈVRE. L'ENVIE DE CHANGER ET DE TRAVAILLER DIFFÉREMMENT.
LEUR ATELIER LEUR OFFRE TOUT L'ESPACE SOUHAITÉ ET LA RÉGION, UNE INSPIRATION RÉELLE : « CE CÔTÉ ORGANIQUE, LE FAIT DE VIVRE ET CRÉER AU MILIEU DES CHAMPS REFLÈTE TOUT À FAIT L'ÉTAT D'ESPRIT DE NOS CRÉATIONS. PLUS NOUS DÉCOUVRONS CETTE RÉGION, PLUS NOUS EN TOMBONS AMOUREUX…»

**www.binomedesign.com**

# DO IT YOURSELF

LES TUTOS, C'EST BIEN BEAU… MAIS RIEN NE REMPLACE LA PRATIQUE. ZOOM SUR QUELQUES EXPÉRIENCES À VIVRE QUI FERONT DE VOUS UN BOURGUIGNON D'ADOPTION

### *Apprendre à tailler ses vignes*

Direction le vignoble de Pouilly-Fumé et le Château de Tracy pour une journée de vendanges manuelles (encore pratiquées par seulement 2 viticulteurs sur le vignoble). Votre journée commence avec une visite du vignoble et de la parcelle où vous sévirez ! Place à l'équipement : un bon sécateur et une caissette pour déposer le raisin. Enfin, votre formateur d'un jour vous montrera les bons gestes à répéter avec patience et précision au fil de votre rang de vigne personnel. Une fois l'exercice terminé, rendez-vous au tapis de tri puis au pressoir. Contactez Laurent Labaume du château de Tracy et Emilie de la Tour du Pouilly-Fumé.
**http://chateau-de-tracy.com**
**www.pouillysurloire.fr**

### *Fabriquer son tonneau*

Après une introduction à la tonnellerie (choix du bois, influence sur le vin), un art ancien de plus de 2000 ans, Frédéric Gillet vous met au défi de monter vous-même un tonneau de 228 litres. Monter le tonneau, le dresser (utilisation du marteau et de la chasse), le serrer et le rouler : aucune étape ne sera négligée ! Installé à Meursault, Art du Tonneau se déplace et organise des ateliers mobiles. Adaptés aux enfants comme aux adultes.
**www.art-du-tonneau.fr**

### *S'initier à la gravure*

Le centre d'Art Graphique de la Métairie Bruyère à Parly en Puisaye vous invite à retrouver les gestes des premières imprimeries et de l'édition d'art à travers des stages de gravure. Le matin : visite des ateliers de gravure, typographie et lithographie, puis, l'après-midi : à vous l'expérimentation ! Formules enfants ou adultes.
**www.la-metairie.fr**

### *Chercher ses truffes de Bourgogne*

Trésor culinaire, la truffe ne s'offre pas au premier venu. Le domaine Rion, à Vosne-Romanée, partage avec vous quelques secrets : où les trouver ? Quand et comment les ramasser ? Comment les conserver et les cuisiner ? Sans oublier la rencontre avec le chien de race Lagotto Romagnolo, le meilleur de leurs chercheurs d'or noir, et la dégustation de produits truffés !
**www.domainerion.fr/visites**

### *Faire un saut dans le passé*

Depuis 1997, la construction de ce château fort avec les seules techniques du Moyen Âge repose sur l'engagement d'« oeuvriers » et de bénévoles, séduits par cette incroyable aventure. Si vous souhaitez apporter votre pierre à l'édifice, des séjours sont ouverts aux particuliers (majeurs), aucune qualification particulière n'étant requise.
**www.guedelon.fr**

### *Petits carreaux mais grands projets : se passionner pour la mosaïque*

À Paray-le-Monial, au cœur de la vallée de la céramique (autrefois, le canal du Centre permettait le transport de la production), la Maison de la Mosaïque propose de nombreux stages pour s'initier ou se perfectionner à cet art. La ville, reconnue Cité de la Mosaïque, accueille chaque année les plus grands maîtres de la discipline… sans conteste une inspiration de choix.
**https://maisondelamosaique.org**

# NEWS & BEST IN BOURGOGNE

• À Beaune, le **Spa Marie de Bourgogne** de l'hôtel 4 étoiles Le Cep s'est vu décerner le prix du ***« plus beau spa de remise en forme d'Europe de l'Ouest »*** dans le cadre des World luxury spa awards 2017. 14 expériences sensorielles proposées 7 jours sur 7, dont la chromothérapie ou la cryothérapie. Côté ambiance, aucun doute, vous êtes bien en Bourgogne : les teintes cassis et les fûts revisités en cabine apportent chaleur et modernité au lieu.
**www.hotel-cep-beaune.com**

• On craque littéralement pour la nouvelle gamme de produits cosmétiques imaginés par Dominique Loiseau : **Secrets de cassis®.** Un lait hydratant, un gommage et une crème hydratante composés à 95% d'ingrédients d'origine naturelle. Les nouveaux chouchous de votre routine beauté, à retrouver également au sein du nouveau **Spa Villa Loiseau des Sens** à Saulieu qui a ouvert ses portes en 2017 !
**www.boutique-loiseau.com**

• Le bien-être, nouvel atout séduction des établissements hôteliers ? Pour vous dorloter, plusieurs spas ont ouvert leurs portes en Bourgogne comme à l'hôtel **Le Richebourg** à Vosne-Romanée, à l'**Hostellerie des Clos** à Chablis ou à l'hôtel **Le Dracy** à Dracy-le-Fort.

---

• On soutient l'initiative « **Gourmet Bag** » lancée par la CCI Côte-d'Or et soutenue par une soixantaine de restaurateurs, soucieux de lutter contre le gaspillage alimentaire, grâce à cette opération qui permet à chacun de rapporter chez lui ce qu'il n'aura pas eu l'appétit de manger au restaurant.

• Chaque année, le Guide Rouge Michelin apporte son lot d'étoiles : en 2018, les chefs du **Château de Courban** et de l'**O des Vignes** à Fuissé reçoivent leur première étoile, portant à 29 le nombre de restautants étoilés en Bourgogne, dont un 3 étoiles et deux 2 étoiles. À noter, le déménagement de **l'Aspérule**, étoilé, d'Auxerre à Dijon.

• Récompense du travail des vignerons fiers de valoriser leurs terroirs, deux nouvelles **AOC** distinguent les vins de la région : « **Bourgogne Côte d'Or** » et « **Vézelay** ».

---

• Saint-Père-sous-Vézelay témoigne d'une histoire ancienne, notamment en lien avec ses sources d'eau salées. Un établissement thermal gallo-romain s'y était d'ailleurs logiquement implanté. Un centre d'interprétation des anciens thermes, **Les Fontaines salées**, vient d'ouvrir ses portes et retrace les différentes périodes d'occupation du lieu.
**www.saint-pere.fr**

• Depuis cet hiver, le château d'**Ancy-le-Franc** arbore une magnifique « tapisserie végétale » ! Les jardins de 10 000 m² ont été réaménagés, transformant la pelouse en un décor remarquable, inspiré d'une des chambres du château et agrandi plus de 100 fois. Un travail d'orfèvre pour un résultat bluffant.
**www.chateau-ancy.com**

• Une nouvelle bonne raison de faire un stop à Dijon : le **Musée des Beaux-Arts** vient d'obtenir sa troisième étoile attribuée par le Guide Vert : un des « plus beaux musées de France » qui « vaut le voyage ».
**https://beaux-arts.dijon.fr**

---

• Au départ, une cabane… et voilà que le **Domaine des Prés Verts & Spa Vinésime** à Jouey n'en finit pas de voir sa cote grimper. Le concept s'est étoffé avec 100% de chambres désormais équipées de

spas privatifs. Un service hôtelier de luxe qui séduit : avec son certificat d'excellence obtenu chaque année, l'établissement a été propulsé en 3ème position au classement Tripadvisor devant près de 700 hôtels de Bourgogne-Franche-Comté.
**www.domainedespresverts.fr**

• Et un hôtel 5 étoiles de plus en Bourgogne avec l'hôtel de la **Côte Saint-Jacques** à Joigny, déjà Relais & Châteaux. Dernière étape avant la qualification « Palace »…
**www.cotesaintjacques.com**

• Bienvenue chez Bernard et Brigitte Blondeau ! Ces propriétaires de 5 chambres d'hôtes à l'**Auberge de la Bêlerie** au sud-ouest de Vézelay, ont séduit les participants de l'émission « Bienvenue chez nous » grâce à leur savoureuse table d'hôtes, le confort de leurs chambres et leurs délicates attentions, et ont ainsi remporté la compétition.
**www.aubergelabelerie.fr**

• Maison d'hôtes de luxe, **La Borde** à Leugny s'est vu récompensée au titre des Luxury hotels awards 2017.
**www.lbmh.fr**

# POUSSEZ **LES PORTES D'UN DOMAINE**

**Entre Bourgogne et Loire, les vins prennent un tout autre caractère.**

## Le Domaine Serge Dagueneau & Filles à Pouilly-sur-Loire

L'ABUS D'ALCOOL EST DANGEREUX POUR LA SANTÉ, À CONSOMMER AVEC MODÉRATION

« C'est comme ça que faisait la Léontine ! », une phrase qui résonne régulièrement dans les coteaux du Domaine Dagueneau dans la Nièvre et dont Valérie, aujourd'hui en charge du domaine, s'est fait un mantra. La Léontine, c'est l'arrière-grand-mère à l'origine de ce domaine familial. Son mari décédé à la guerre, elle doit se débrouiller seule et acquiert la maison et le terrain qui va avec ; elle développe la polyculture et plante les premières vignes. Puis les générations se succèdent, donnant au domaine toute sa personnalité viticole.

Valérie et sa sœur Florence reprennent le domaine dans les années 1990, ayant appris tous les gestes du travail de la vigne aux côtés de leur père Serge. L'exploitation s'étend aujourd'hui sur un peu plus de 20 hectares, produisant près de 125 000 bouteilles par an. Situé sur les hauteurs de Pouilly, ce domaine possède "un pied dans la Loire, l'autre en Bourgogne". Les terroirs composés de marnes, d'argiles, de silex et de très beaux calcaires donnent aux vins leur typicité ; tout comme les brumes persistantes de la Loire à l'origine d'un microclimat tout à fait particulier.

Chez les Dagueneau, on produit deux vins d'appellation : le Pouilly-sur-Loire, issu du cépage chasselas. Ces vignes sont aujourd'hui plus que centenaires, et donnent de très beaux raisins dorés ; et le Pouilly-Fumé, l'essentiel de la production, à partir du cépage sauvignon, appelé localement « Blanc-Fumé », et donnant naissance à des vins blancs frais et fruités.

Mention spéciale pour la cuvée hommage « La Léontine », issue d'une sélection rigoureuse de magnifiques raisins de « Blanc-Fumé » dont le jus sera fermenté, puis élevé en fûts de chêne afin de lui apporter à la fois équilibre, force et finesse. Mais l'on peut également y découvrir d'autres vins plus confidentiels avec les Côtes de La Charité, issus des cépages chardonnay, pinot beurrot et pinot noir : des vins à la tonalité plus bourguignonne.

## CHEF D'EXPLOITATION DU DOMAINE

### VALÉRIE RACONTE AVEC PASSION CETTE TERRE ET SES VINS

« Ici on ne produit que de bons, très bons et excellents vins ! Et je considère qu'il faut être dans ses vignes pour faire du bon vin. C'est d'ailleurs cette part du travail que je préfère : la production-transformation. J'adore les périodes de taille l'hiver, car ce sont ces gestes hérités de mon arrière-grand-mère, précis et réfléchis, qui vont rendre la vigne fructifère, qui vont donner leur équilibre aux pieds et ainsi permettre aux raisins de bien grandir. Petite, j'aimais déjà cette relation au sol, à la terre : je me souviens de son odeur et de petites billes de terre que je roulais entre mes doigts. Passées les vendanges que nous réalisons encore pour moitié à la main, le travail de vinification commence : même si les évolutions techniques nous permettent de mieux maîtriser plusieurs paramètres comme la température de fermentation, chaque millésime reste différent. Chaque année, c'est comme l'arrivée d'un nouveau bébé qu'il faut apprendre à élever : tantôt vif, fruité et subtil, tantôt rond, généreux et tendre ; ils nous charment tous par leurs caractères différents et nous surprennent à chaque fois ! Je dis souvent que le vin est un élément vivant : dans nos caves, nous lui donnons vie ; puis, chaque bouteille fait sa vie, conservée, dégustée, partagée ».

**www.s-dagueneau-filles.fr**

Le vignoble de Pouilly, situé dans le nord de la Nièvre, est concerné par deux AOC depuis 1937 ; les 80 ans de ces appellations ont été fêtés au cours d'un bel événement qui a soudé les vignerons de ce terroir, toutes générations confondues. Un signal fort envoyé par cet espace viticole partagé entre 30 hectares d'appellation Pouilly-sur-Loire et 1300 hectares de Pouilly-Fumé. Avec sa robe or pâle et ses notes d'agrumes, on apprécie ce vin élégant et parfumé qui viendra idéalement accompagner fruits de mer, volailles ou fromages.

L'ABUS D'ALCOOL EST DANGEREUX POUR LA SANTÉ, À CONSOMMER AVEC MODÉRATION

## LES CONSEILS DU SOMMELIER POUR BIEN **DÉGUSTER UN VIN DE POUILLY**

**>>** 12°C : c'est la température optimale pour servir un Pouilly-Fumé… et sans carafage s'il vous plait !
Si vous avez envie de faire durer le plaisir et n'avez pas terminé votre bouteille, sachez qu'elle se conservera quelques jours au réfrigérateur, simplement rebouchée.

**>>** Dégustez les Pouilly-Fumé dans les 6 à 18 mois qui suivent leur récolte, pour cerner au mieux leurs arômes de jeunesse. Mais certaines cuvées ont aussi de plus longs jours devant elles, jusqu'à quelques années.

**>>** Pour un apéritif improvisé :
Un Pouilly-Fumé avec du pain de campagne et quelques crottins de chèvre.
Un Pouilly-sur-Loire avec quelques huîtres bien fraiches.

## NOS BONNES ADRESSES **AUTOUR DU VIGNOBLE DE POUILLY-SUR-LOIRE**

À Pouilly-sur-Loire, la **Tour du Pouilly-Fumé** est le site de référence pour tout connaître de ces vins blancs qui s'épanouissent sur les coteaux le long du fleuve, la Loire. Paroles de vignerons, films, dégustation commentée : le voyage suit toutes les étapes de composition de ces vins blancs. Particulièrement appréciée, la Cave aux arômes permet de découvrir les dix familles aromatiques des vins de Pouilly : fermez les yeux, approchez votre nez de chaque bulle et tentez de deviner quelles plantes ou fruits jouent ici leur partition. Litchi, pêche, fleur blanche… qui aura le nez le plus fin ? Pour vos emplettes, vous pouvez compter sur la boutique avec sa large gamme de bouteilles, à compléter par quelques petites douceurs du coin comme les Craquants du Val de Loire.
**www.tourdupouillyfume.fr**

**ÉTAPES AUTOUR DU VIGNOBLE**
À 10 minutes de Pouilly-sur-Loire : craquez pour une nuit insolite qui devrait amuser les parents autant que les enfants. Le **Domaine des Galants**, à Saint-Vérain, a habillé certains de ses chênes massifs de charmantes cabanes en bois fixées à quelques mètres du sol. L'une d'elle vous surprendra encore davantage avec son architecture en forme de globe : le Nid Sphère, nouveau refuge des explorateurs du sommeil !
**www.lesgalants.fr**

À Cosne-Cours-sur-Loire, le **Prieuré Saint-Agnan** vous ramène les pieds sur terre mais dégage beaucoup de charme, avec sa bâtisse accolée à une église romane. Lits king size, déco colorée sans être surchargée, vue sur la Loire : on se sent rapidement comme chez soi.
**www.prieuresaintagnan.com**

Pour les weekends en mode tribu, les chambres d'hôtes de **La Cuvellerie**, à Narcy, peuvent accueillir jusqu'à 10 personnes dans cette ancienne maison de maître du XVIIIe siècle. Les amateurs apprécieront les poutres en bois qui donnent son caractère au lieu et les plus jeunes auront peut-être la chance d'apercevoir des écureuils traverser les deux hectares de jardin.
**www.lacuvellerie.fr**

L'ABUS D'ALCOOL EST DANGEREUX POUR LA SANTÉ, À CONSOMMER AVEC MODÉRATION

# PlaisiroLogis

## ma philosophie 2018 !

Mieux que le yoga, beaucoup plus stylé qu'un psy, moins piquant que l'acupuncture… en 2018, optez pour une nouvelle stratégie du bonheur zen : la PlaisiroLogis ! Le principe est simple : chaque fois que vous en avez envie, que le besoin se fait sentir et au minimum une fois par saison (posologie à respecter pour assurer l'efficacité du traitement), attrapez votre sac et venez vous faire chouchouter au sein d'un établissement Logis de Bourgogne.

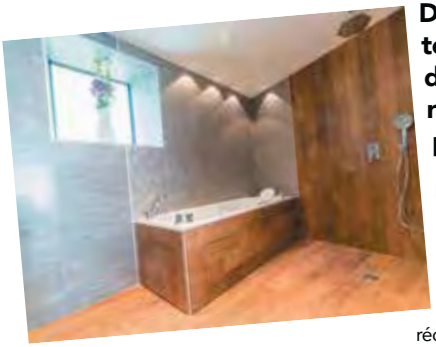

### Devise d'hiver : toute couette douillette réchauffe les pieds gelés

Emmitouflés dans vos bonnets, écharpes et manteaux, poussez la porte d'un Logis et laissez la chaleur vous envelopper. La réception chaleureuse réchauffera votre humeur, avant que l'atmosphère cosy de votre chambre fasse son petit effet. Poursuivez sur cette lancée en profitant des équipements spa et bien-être de plus en plus nombreux dans ces établissements : un peignoir tout doux, une session de hammam puis une tisane bien chaude. Un vrai plaisir d'hiver.

### Devise d'été : pour bronzer mieux, bronzez libre

Alors que les premiers rayons du soleil filtrent à travers les volets de votre chambre, vous sentez déjà tout le plaisir que vous réserve cette belle journée d'été. Petit-déjeuner en terrasse, tartines de pain frais et jus d'orange pressé, puis vous voilà partis à la découverte de la région : baignade, canoë… c'est presque comme à la mer. Mais notre coup de cœur « liberté » reste de partir en balade à vélo sur l'un des nombreux itinéraires balisés de la Bourgogne.

### Devise de printemps : petits et grands curieux, ouvrez les yeux

Les oiseaux s'éveillent, les fleurs éclosent et vous avez comme une envie de prendre une grande bouffée d'oxygène. Le printemps est la saison idéale pour un break au cœur de la campagne bourguignonne pleine de charme. Faites-vous conseiller par vos hôtes, toujours ravis de partager leur amour de leur région, et lancez-vous pour une petite randonnée, à pied ou à vélo, à la découverte des petits villages de caractère aux ruelles pavées.

### Devise d'automne : l'or est partout, surtout là où on ne l'attend pas

Paysages dorés scintillants au soleil, douceur de vivre… on aime l'automne pour son camaïeu de couleurs. Et en Bourgogne, les alignements de vignes s'enflamment de teintes cuivrées aussi vives qu'un soleil couchant. Pour en profiter, déjeunez avec vue ou réservez une chambre au cœur des vignes. Et n'hésitez pas à questionner votre hôte pour accorder les meilleurs crus bourguignons à vos plats.

**www.logishotels.com**
**www.plaisirologis.com**

L'ABUS D'ALCOOL EST DANGEREUX POUR LA SANTÉ, À CONSOMMER AVEC MODÉRATION

Jenny, 36 ans,
propriétaire d'une boutique
de vêtements enfants à Lyon et blogueuse
à mes (rares) heures perdues

# WEEB !

## carnet de voyage de mon **W**eek-**E**nd **E**n **B**ourgogne
## Spécial Cousinade

Hello, hello, ici Jenny. Il est 23h30, j'ai eu une semaine de dingue au magasin : les soldes débutent dans 4 jours ; et les enfants m'ont épuisée en inventant toujours un nouveau jeu pour repousser l'heure du coucher et j'ai juste envie de me poser dans le canapé, sauf que… Sauf que je me suis portée volontaire pour gérer l'organisation de notre prochaine cousinade qui doit avoir lieu au printemps, soit dans moins de 104 jours, 18h et 50 minutes.
Des cousins et cousines, quasiment tous accompagnés de leur moitié et de leur plus ou moins grande tribu : on est bien partis pour remplir 2 ou 3 minibus ! Mais pas question que les retrouvailles se transforment en colo ratée : je dois assurer.

**Règles d'or pour réussir sa cousinade :**
- assurer un lit à tout le monde
- éviter les temps morts
- investir un lieu neutre, calme et assez éloigné des premiers voisins
- ne pas oublier les gâteaux apéro et les tablettes de chocolat : ça, on est sûr que tout le monde aime

Pour réussir cette équation parfaite, **j'ai choisi la Bourgogne** : la terre idéale pour loger tout ce petit monde et s'assurer un weekend riche en activités et au grand air.

# AU DODO LA COLO !

NOTRE SELECTION D'ADRESSES XXL ET PROGRAMME DE LA JOURNÉE !

À trente minutes de Nevers, le « village » du **Petit Robinson** attire l'œil avec ses structures en bois aux formes rondes. Igloo, tipi, roulotte ou cabanon : notre petite famille prendra facilement ses quartiers dans ces hébergements douillets. Et si on n'arrive pas à se décider, on revisitera le jeu de la chaise musicale : une nuit, un hébergement et on tourne la nuit suivante pour varier les décors !

**AU PROGRAMME :**

Après un sommeil réparateur dans ces bulles insolites et confortables, les aventuriers rejoindront les terres du Morvan pour des activités riches en sensations fortes : le top pour resserrer les liens et se construire des souvenirs à mourir de rire. Je vous conseille tout particulièrement la descente du Chalaux ou de la Cure en rafting ou hydrospeed, au cœur du Morvan. Le raft ne paye pas de mine et pourtant, une fois sur l'eau, ça « envoie » : il suffit de faire confiance au guide-accompagnateur et d'écouter ses conseils pour donner les coups de pagaie là où il faut !

**https://lepetitrobinson.com/**
**www.evasionraftingmorvan.fr**

3 niveaux, 380m², 7 chambres… les chiffres donneraient presque le tournis ! Le **Gîte de la Forge,** aménagé à Bourbon-Lancy, peut accueillir jusqu'à 21 personnes. Il est parfaitement pensé pour l'accueil de groupes, avec notamment une cuisine équipée d'un grand plan de travail et d'un frigo XXL.Tout à côté, l'ancienne écurie a été transformée en une salle de jeux pour petits et grands avec babyfoot et jeux pour enfants. Les chambres quant à elles, sont décorées avec simplicité et goût : on est loin de l'image « dortoir ».

**AU PROGRAMME :**

Dans cette ville thermale, je vous propose de vous faire du bien en famille avec une escapade au centre bien-être Celt'ô ou une journée golf au grand air. En soirée, couchez les plus jeunes, faites confiance aux ados ou à une baby-sitter et profitez d'être ensemble pour une soirée enflammée (sans trop flamber !) au casino !

Côté balade, le parcours du Tour de Bourgogne à vélo® passe le long du Canal latéral à la Loire : à pied, à vélo, en roller, chacun sa monture ! Petit coup de cœur pour l'île sauvage du Fleury, un site naturel remarquable pour sa biodiversité : au fil du sentier, des panneaux s'adressent aux petits et interpellent les grands. Déchiffrer le paysage, repérer les espèces protégées, observer les oiseaux devient un jeu passionnant.

**www.celto.fr**

Un pied dans la cité médiévale de **Noyers-sur-Serein**, au sud-est d'Auxerre, charmera votre tribu et transformera les plus jeunes en vaillants chevaliers. Ce « Plus beau village de France » rayonne avec ses placettes, ses remparts, ses ruelles et ses maisons à pans de bois d'un autre temps. De nombreux gîtes y sont proposés à la location et prolongent l'enchantement né au cœur du village, grâce à des décos soignées et élégantes. Pour une quinzaine de personnes, j'ai repéré le **gîte de la Tour cachée** : un nom qui ne s'invente pas pour cette bâtisse aménagée autour d'une tour médiévale du XIIIe siècle.

**AU PROGRAMME :**

Vous trouverez des activités pour tous dans les environs : les grottes préhistoriques d'Arcy-sur-Cure vous feront quitter le Moyen Âge et encore davantage remonter dans le temps. Un peu plus loin en direction d'Auxerre, les châteaux d'Ancy-le-Franc et Tanlay jouent la carte du chic Renaissance avec leurs façades travaillées et vêtues de blanc…

**www.cote-serein.fr**

**www.gite15personnes.fr**

La **Combe d'été**, c'est d'abord un cadre paisible dans les Hautes-Côtes de Beaune sur les falaises d'Orches. Un poil reculé, vous comprendrez que le bruit causé par vos retrouvailles n'embêtera personne. Alors autant voir les choses en grand puisque le gîte peut accueillir jusqu'à 44 personnes

**AU PROGRAMME :**

En quinze petites minutes, vous rejoindrez Beaune et ses Hospices : leurs toits aux tuiles vernissées aux couleurs chatoyantes constitueront un décor parfait pour une photo de groupe 100% Bourgogne. Puis, en direction du Nord ou du Sud, parcourez la mythique Route des Grands Crus : les amateurs en profiteront pour faire une ou deux « descentes de caves ». En point d'orgue du séjour, tentez l'expérience Escape game multi-générations : tirez les équipes au sort pour mixer les familles et les âges, dérouillez vos méninges et tentez de résoudre l'énigme afin de sortir le plus rapidement possible de la salle où le maitre des lieux vous aura enfermés. Compétition amicale et ambiance garanties…

**www.lacombedete.com**

## À TABLE : LES PLATS INCONTOURNABLES POUR SATISFAIRE UNE TABLÉE MAXI-FORMAT

• **Les pâtes à la bolognaise :** un classique des tablées affamées. Parfait pour rassasier les gourmands et recréer la convivialité des restaurants italiens.»...italiens. En prime, vous trouverez l'ingrédient de base, les pâtes, chez les artisans du coin, par exemple à la Ferme de la Combe Noire ou du Rabutin.
**www.fermedecombenoire.eu**
**www.lafermedurabutin.fr**

• **Barbecue Party :** idéal dès que les beaux jours pointent le bout de leur nez. Côté viande, brochettes, saucisses, et l'incontournable côte de boeuf charolais à partager, mais aussi poivrons ou jolies tranches d'aubergines simplement arrosées d'huile d'olive : on passe tout au barbecue et on crée un joli buffet coloré où chacun viendra piocher.

• **Le temps des salades :** simplement une salade verte bien croquante accompagnée d'une généreuse tartine d'Epoisses ou d'une tranche de jambon persillé 100% Bourgogne.

• **Le plateau de fromages :** du bon pain frais et une belle farandole de fromages raviront vos convives épicuriens. Intégrez les stars fromagères du coin : l'époisses avec sa belle robe orangée, le brillat-savarin bien crémeux, le Soumaintrain ou encore les petits chèvres du mâconnais.

# FEMMES DE BOURG

**Céline Robert**
Gérante de la biscuiterie confiserie chocolaterie Les Craquants du Val de Loire à Pouilly-sur-Loire.
**Les Craquants du Val de Loire**

Nous proposons des biscuits sucrés, salés, des confiseries et du chocolat.

Les Craquants du Val de Loire et les Pavés de la Route Bleue, en référence à la Nationale 7, sont parmi nos produits stars. Nous produisons de manière très artisanale et j'accorde beaucoup d'importance à l'utilisation de produits locaux et naturels comme mon miel ou ma crème de cassis.

Grande nouveauté à partir de juillet 2018, les clients pourront nous retrouver dans un nouvel espace au centre-ville de Pouilly-sur-Loire, avec une boutique, ainsi qu'un espace dégustation et salon de thé.

**Virginie Taupenot**
Viticultrice au Domaine Taupenot-Merme à Morey-Saint-Denis

Je travaille avec mon frère Romain, sur notre domaine de 13 hectares en Côte de Nuits et Côte de Beaune, soit 19 appellations.

Nous avons à cœur de produire des vins les plus « purs » possibles et expressionnistes de nos Climats, nos terroirs : ce sera par exemple un Chambolle tout en finesse et en élégance ou un Gevrey plus puissant.

Depuis 2008, je suis également Présidente de l'Association Femmes et Vins de Bourgogne, qui regroupe 40 viticultrices de Chablis à Mâcon

L'ABUS D'ALCOOL EST DANGEREUX POUR LA SANTÉ, À CONSOMMER AVEC MODÉRATION

# OGNE

**Catherine Soulard**
Propriétaire du cabaret « La Ruche Gourmande » à Perreux
et comédienne dans le spectacle « Au-delà du miroir »
**www.laruchegourmande.fr**

Autodidacte, j'ai commencé à monter sur scène pour présenter les numéros des artistes.

Depuis que ma fille écrit les livrets, elle m'a donné la chance de jouer de « vrais » rôles : dans ce spectacle inspiré d'Alice au Pays des Merveilles, j'incarne la reine de cœur et je m'épanouis dans ce monde merveilleux.

J'ai également créé les costumes du spectacle ainsi que les menus en cuisine, en accordant une attention particulière aux circuits courts et produits bio.

**Edwige Berthoy**
Créatrice de la marque Louise de la Roche,
fabricante de chaussures
**http://louise-roche.com**

L'entreprise est née en 2014 suite à une reconversion professionnelle. J'ai toujours été attirée par la transformation de la matière, et c'est le cuir qui m'a guidé jusqu'à ce concept de fabrication de nu-pieds personnalisés.

Modèle, taille, matière : chaque cliente choisit chaque élément, ce qui lui permet de disposer ensuite d'une paire unique. J'apporte un grand soin à la sélection des matières et travaille uniquement des cuirs haut de gamme français, italiens ou exotiques quand la demande est telle.

# MATCH DES CHEFS

## DOMINIQUE FONSECA vs JOY-ASTRID POINSOT

DOMINIQUE FONSÉCA
**Chef du restaurant Le Coq Hardi à Pouilly-sur-Loire**

Breton dans l'âme, parisien d'adoption, élève de Guy Legay (double étoilé Michelin) et ancien chef de cuisine du Ritz, c'est pourtant dans la Nièvre au cœur du vignoble sur les bords de Loire que le chef Dominique Fonséca a posé ses valises avec son épouse Françoise et a fait du Coq Hardi une halte gastronomique de choix.

« Nous cherchions un établissement à reprendre et avions déjà visité quelques affaires en Bretagne, en Normandie, puis un collègue m'a dit de venir faire un tour en Bourgogne. Ça a marché. Ici, j'aime les paysages paisibles, le vin, les gens sympathiques et les produits de qualité. Nous travaillons d'ailleurs très régulièrement des produits locaux comme l'asperge ou les poissons de Loire, ils sont appréciés de nos clients une fois préparés en quenelles. Mon péché mignon : j'adore les œufs, j'en fais de toutes les sortes : croustillants, frits ou mollets… Une condition, utiliser des oeufs bien frais, de préférence fermiers, et bien respecter le temps de cuisson. »

Sur sa carte, le chef défend une cuisine qui a du goût, celui du produit avant tout, comme ses plats à base de navet, de bœuf ou de pigeon : « ce sont des produits au goût subtil, que je m'efforce de ne pas recouvrir en mêlant trop de parfums ou d'épices. Je n'associe jamais plus de trois éléments dans chaque plat. Pour autant, j'aime la cuisine étrangère : japonaise par exemple, qui est claire et carrée. »

Ouvert sur le monde, ouvert sur d'autres univers, Dominique Fonséca organise régulièrement des soirées à thème baptisées « L'amie la vigne » : ces rendez-vous mensuels accueillent un vigneron français à chaque soirée, et le chef construit un menu dégustation autour des vins mis à l'honneur. La parole est laissée au vigneron qui présente sa production. « Nous jumelons souvent ces soirées avec des expositions de peintures au sein de l'établissement. Cela fait partie de la personnalité de notre restaurant. »

**www.lecoqhardi.fr**

### EMINCÉ DE TRUFFE DE BOURGOGNE ET SIMPLICITÉ POTAGÈRE

**1/ Mettre 4 pommes de terre charlotte à la vapeur.**
**Couper un poireau, le laver et le blanchir fortement à l'eau salée tout en gardant un peu croquant.**

**2/ Ciseler en tout petits dés les échalotes.**
**Faire une vinaigrette avec 1 échalote, du vinaigre de xérès et de l'huile de pépin de raisin, sel, poivre.**

**3/ Mettre à mariner une échalote avec un peu de vinaigre et huile de noisette.**

**4/ Couper en fines et belles lamelles 60g de truffes de Bourgogne et réserver.**
**Hacher les morceaux, mettre avec les poireaux et la vinaigrette, assaisonner.**

**5/ Eplucher les pommes de terre, les couper en lamelles et napper de vinaigrette.**

**6/ Dresser un lit de poireau, une corolle de pomme de terre et les échalotes marinées autour.**

## BOEUF AU FOIE GRAS ET À LA TRUFFE DE BOURGOGNE, JARDIN DE LÉGUMES

**1/ Parer un filet de bœuf. L'ouvrir en deux dans la longueur, étaler la purée de truffes (1 pot) et insérer 500g de foie gras cuit Refermer et enrouler dans la crépine. Cuire au four 140°C avec la sonde jusqu'à 32°C à cœur. Finir la cuisson en le poêlant au beurre et le couper en pavé.**

**2/ Cuire 200g de trompettes de la mort et mixer avec la purée de truffe.**

**3/ Cuire séparément 100g de mini-courgettes, 100g de petit pois, 1 chou romanesco, des pousses de petit pois, 100g de radis rose, 100g de carotte arlequin. Découper des ronds de 10 cm de diamètre dans du pain de mie. Badigeonner de beurre et cuire au four pour les toaster. Assaisonner la crème double avec poivre et sel et mettre quelques points sur le croûton et disposer les légumes.**

**4/ Avec les parures, réaliser un jus et le finir avec la truffe de Bourgogne.**

## JOY ASTRID POINSOT

**Chef privée, créatrice de JA Evènements**

Ce visage aux yeux pétillants de bonne humeur vous disent certainement quelque chose : en effet, Joy-Astrid a participé à la saison 2016 de Top Chef sur M6 ; elle a vite été surnommée « Miss 100 000 Volts » par le chef Philippe Etchebest. « J'ai été repérée par un chasseur de têtes pour cette émission, sans penser avoir les capacités d'intégrer le casting. Finalement, je me retrouve du jour au lendemain sur le plateau, dans cet univers où tout est nouveau : les caméras, les cuisines. Les premiers moments sont très impressionnants, que ce soit la rencontre avec le jury ou les premières délibérations… je serrais tellement les dents que j'en avais mal à la mâchoire ! Autre anecdote marquante : l'épreuve des mentors, je ne pensais pas que me retrouver sur le plateau face à mon père susciterait tant d'émotions en moi. »

Car Joy-Astrid est tombée dans la marmite quand elle était petite, son père est à la tête du restaurant Chez Camille à Arnay-le-Duc. Après le bac, elle intègre l'institut Paul Bocuse pour se former avant de passer par quelques grandes maisons. « Ma cuisine reflète mon enfance et ce que mes parents m'ont inculqué : le goût du terroir et des bonnes choses, les produits simples ; avec mes recettes, j'essaie de sublimer les produits et j'espère susciter une émotion à la dégustation, proche de celle que chacun éprouve lorsqu'il mange la blanquette de sa grand-mère. Mon produit « signature » pourrait être le pigeon : c'est un produit victime d'une assez mauvaise image, et pourtant, je trouve son goût et sa texture incroyables ! Chaque fois que je l'inscris au menu, c'est un

petit challenge, que je remporte souvent : les gens sont d'abord surpris, puis conquis… même un groupe d'Américains à qui nous l'avons fait déguster dernièrement. »

Après 4 ans passés à la tête de son propre restaurant à Arnay-le-Duc, Joy-Astrid a fondé une entreprise d'évènementiel et propose ses talents de chef à l'occasion de fêtes privées ou « corporate » : « Ce mode de vie correspond beaucoup plus à mon caractère, j'ai toujours envie de bouger, je n'ai pas de routine et c'est ce qui me plait. »

# Crème glacée à la Truffe de Bourgogne dans sa profiterole chocolat

## LA RECETTE

• La veille, hacher les truffes pour les laisser infuser au réfrigérateur durant 24h avec la crème, le beurre et le lait dans un récipient hermétique.
**La truffe est un condiment d'infusion. Il faut donc faire infuser la truffe dans les corps gras composant la recette.*

• Pour 12 choux :
Mettre dans une casserole 20 cl d'eau, une pincée de sel, 75g beurre et 1 cuillère à soupe de sucre. Faire bouillir le tout et y verser d'un seul coup 130g de farine tamisée.
Bien remuer à la spatule et la travailler environ 5 min à feu doux jusqu'à ce que la pâte se décolle des parois et forme une boule. Retirer du feu et laisser refroidir quelques minutes.
Ajouter un à un les 3 oeufs en travaillant énergiquement la pâte à chaque fois. Former les choux ou les éclairs à la cuillère ou à la poche à douille. Faire cuire au four à 180°C (thermostat 6), environ 15 min.

• Le jour J, fabrication de la crème glacée :
Battre les jaunes d'œufs + préparation à la truffe + sucre glace.
Chauffer le tout à 80° durant 6 minutes.
Laisser refroidir.
La préparation est prête pour être finalisée à la turbine à glace (le fait d'être mélangée durant le refroidissement est important, cela permet d'homogénéiser la répartition de la truffe dans la crème glacée).

• Lorsque la crème glacée est prête, les profiteroles peuvent être montées (congélation possible)

À servir avec un nappage de chocolat...

### INGRÉDIENTS

1/4 litre de crème liquide
1/2 litre de lait entier
100 grammes de beurre
50 grammes de Truffes de Bourgogne (fraîches ou congelées)
100 grammes de sucre glace
6 œufs

### Pour faire vos achats

Rendez-vous à la boutique de l'Or des Valois dans les Hautes-Côtes de Nuits ou la boutique en centre ville à Dijon. C'est dans le parc d'un château privé qu'est installée la truffière gérée par Thierry et Yann Bezeux : truffes fraiches en saison, saucissons ou encore moutarde à la truffe… dénichez quelques petites merveilles et surtout, laissez Thierry vous conter sa passion pour ce petit trésor. Des démonstrations de cavage sont également proposées.

**www.truffedebourgogne.fr**

# À TABLE

# [ PETITS ET GRANDS ]!

>> La salade de tomates cœur de bœuf de Thierry Marx, la béchamel d'Hélène Darroze, ou les coquillettes jambon-truffe d'Alain Ducasse… les chefs n'échappent pas à la tendance de ce qui porte même un nom : « comfort food », pour ces plats simples qui nous font du bien rien qu'à l'évocation de leur nom. Purée-saucisses, chocolat chaud mousseux, tarte aux pommes de mamie : des recettes qui ont traversé les générations et éveillent bien souvent en nous un savoureux sentiment de nostalgie. Alors, ni une, ni deux, on se lèche les doigts, on reste baba devant un cake aux fraises Tagada®, on a le regard émerveillé et les papilles en émoi face à un gâteau au Carambar®. Car oui, il faut bien l'avouer, la tendance régressive possède un petit côté tendrement sucré qui nous empêche de résister.

**>> Les meilleures adresses pour nos âmes d'enfants**

On se met à table avec… le restaurant **Les Fils à Maman** à Dijon : du fait-maison et des plats tout droit sortis du livre de recettes de maman. Tartines, filet « trop » mignon, risotto de coquillettes ou brioche perdue… Du simple, du bon, pour se faire du bien comme à la maison.

On remplit ses placards de gourmandises, idéales dès qu'un petit coup de mou ou une envie sucrée se font sentir. Nous, on craque pour les **macarons de Sainte-Croix**, fabriqués à l'ancienne, sans farine ni gluten, mais moelleux à souhait, et le pop-corn **Gramm's** made in Auxerre, pour les soirées TV. Et pour les plus petits, rien de tel que les tendres biscuits à la cuillère **Grobost** produits dans le Morvan.

Au petit-dej' ou à quatre-heures, difficile de faire un choix entre toutes les saveurs des confitures artisanales de Bourgogne : abricot, cassis, coing, figue ; on adore ces recettes préparées en bassine de cuivre. Recette traditionnelle également chez **Mulot & Petitjean**, les rois dijonnais du pain d'épices : nature, à l'orange ou en petites nonnettes fourrées, dégustez ces gâteaux avec un bon thé chaud. Et parce qu'on a toujours envie de douceur, n'oubliez pas votre petite boîte d'**anis de Flavigny** à glisser dans votre sac : hop, un bien bon bonbon sous la langue et on remonte vingt ans en arrière.

**www.macarondesaintecroix.com**
**www.biscuits-grobost.com**
**www.gramms.fr**
**www.saveursdebourgogne.fr**
**www.mulotpetitjean.fr**
**www.anis-flavigny.com**
**www.lesfilsamaman.com**

La recette qui nous fait fondre :
**LE GÂTEAU AU YAOURT**,
parce qu'il nous rappelle les goûters de nos 10 ans sur la nappe à carreaux de chez tatie et qu'il est encore meilleur tartiné de confiture.

>> Préchauffez le four th.6 (180°C).
>> Séparez les blancs des jaunes de 4 œufs.
>> Battez les jaunes avec les 2 pots de yaourt de sucre et 1 sachet de sucre vanillé, jusqu'à ce que le mélange blanchisse.
>> Ajoutez 1 pot d'huile, battez à nouveau, ajoutez 1 pot de yaourt et battez.
>> Mélangez la levure aux 3 pots de yaourt de farine, rajoutez et battez le tout.
>> Mettez une pincée de sel dans les blancs, battez-les en neige ferme.
>> Incorporez délicatement les blancs en neige.
>> Beurrez un moule à manqué de 30 cm et versez-y la pâte.
>> Enfournez environ 30 min.
>> Piquez le gâteau avec la pointe d'un couteau pour vérifier la cuisson.
Sortez du four, laissez refroidir, démoulez, et dégustez !

# TENDANCES PIQUE-NIQUE

Un soupçon de tradition, quelques grammes d'insolite et une bonne dose de gourmandise, voici la recette des pique-niques version Bourgogne. À Solutré-Pouilly, **Ma table en Vigne** vous ouvre un carré de vigne en face de la Roche de Solutré, un cadre fabuleux pour un pique-nique raffiné par des accords mets-vins subtils et un petit goût de seul au monde. À Dijon, réservation obligatoire pour un pique-nique parfait pour ceux qui ne craignent pas le vertige : au sommet des 46 mètres et 316 marches de la **Tour Philippe le Bon,** privatisée pour l'occasion, dégustez-y un apéritif bourguignon, en profitant de la vue sur le centre-ville. À Viré, **Le Relais de Montmartre** propose un package balade à vélo et pique-nique gastronomique dans les vignes : so chic et gourmand ! Enfin, depuis plusieurs années, la Bourgogne fait rimer **Fantastic** et **Picnic** : en septembre, à l'occasion de la fête Nationale de la gastronomie, de nombreux pique-niques à thème sont organisés dans toute la région. Dans un château, au coeur du vignoble, au bord de l'eau, en musique… autant d'ambiances que de saveurs à découvrir.

**www.matableenvigne.com**
**www.destinationdijon.com**
**www.hotel-restaurant-carrion.fr**
**www.bourgogne-tourisme.com**

## Les indispensables du pique-nique

- Le panier en osier ou le bento : un brin vintage ou top tendance, à vous de choisir ;
- Une jolie nappe en guise de table : carreaux, rayures ou tout autre motif bienvenu !
- Ne pas oublier pour les enfant, un jus de fruits frais de la marque **Nectars de Bourgogne** ;
- Une assiette de jambon persillé découpé en cubes, et… un petit groupe d'amis au caractère épicurien bien affirmé.

## Nos meilleurs spots pour un pique-nique en Bourgogne

>> **Le sommet du Mont Beuvray** dans le Morvan, entre douces collines, camaïeu de verts et silence enveloppant

>> **À Vézelay**, à l'ombre de la Basilique Sainte-Marie-Madeleine, sur la terrasse arrière

>> **Sur la Butte de Suin**, pour un panorama à 360° sur le Charolais

>> **Sur les hauteurs de Saint-Romain :** vue sur la mosaïque de vignes d'un côté, sur les falaises de l'autre.

**www.bourgogne-tourisme.com**

# VOS INDISPENSABLES POUR VISITER LA BOURGOGNE

**>> DÉCOUVREZ LA COLLECTION DESIGNED BY BOURGOGNE**

3 magazines pour découvrir les nouveautés et les meilleures adresses en Bourgogne, Saône-et-Loire et Nièvre.
Disponibles en commande et/ou téléchargement sur :

**ww.bourgogne-tourisme.com**
**www.nievre-tourisme.com**
**www.destination-saone-et-loire.fr**

**>> À CHACUN SON GUIDE**

- **Le Guide vert Michelin** de la Bourgogne qui a fait peau neuve en 2017.
- **Le Guide Hachette** « Un week-end en Bourgogne du Sud » pour les envies de Country Break.
- **Le Guide du Routard** Pays Charolais-Brionnais pour découvrir un univers à part entière.
- **Le Guide du Routard** du Canal de Bourgogne pour un voyage entre terre et eau.

# CHÈRES ANNÉES 1950'-70'.....

## NOSTALGIE QUAND TU NOUS TIENS!

### NOSTALGIE MÉCANIQUE

La Nationale 6, c'est avant tout une histoire de voitures, aujourd'hui de belles anciennes qui font craquer les collectionneurs : Peugeot 404, Simca 1000, Renault 4… Avec des manifestations de plus en plus nombreuses et une cote qui ne cesse de grimper, c'est le nouvel âge d'or pour ces voitures dont on apprécie le design autant que les sensations de conduite.
Au mois de septembre, à Joigny, les **Bouchons de Joigny** recréent même l'ambiance « bouchons » à l'heure des départs en vacances, avec cette fois un malin plaisir à passer sa journée dans la voiture ! Un défilé de plus de 150 véhicules, festif et convivial, l'option caravane vintage est même de la partie.
**www.joigny-tourisme.com**

Sur le circuit de Nevers-Magny-Cours, les **Classic Days** transforment le circuit en piste aux étoiles mécaniques : courses et parades rythment un weekend rassemblant des centaines d'anciens voire très anciens modèles. Les moteurs pétaradants, les klaxons, le look rétro des pilotes : on aime tout de cet événement où le style prend plus d'importance que la performance. Même esprit sur le circuit de Dijon-Prenois où belles anciennes, motos ou autos, se pavanent régulièrement.
**https://www.circuit-dijon-prenois.com**
**www.classic-days.fr**

### NOSTALGIE DES DIMANCHES

Pas question de sombrer dans une triste humeur, quand nostalgie rime avec weekend, ça donne quelques évènements vintage hyper sympas. En avril, la **Faites de la Nationale 7** à Pougues-les-Eaux rassemble véhicules anciens, stands et animations. À Dijon en octobre, guettez le retour du salon **Happy Vintage Days** pour dénicher quelques trésors d'époque. En novembre à Pouilly-en-Auxois, le **Marché Vintage Mode et Accessoires** accueille une cinquantaine d'exposants et se vit en look rétro, RayBan sur le nez et bandeau noué dans les cheveux quelle que soit la météo.
**https://faitesdelanationale7.jimdo.com**

### DÉCO NOSTALGIE

L'entendez-vous le son du jukebox, le rythme des 45 tours de « Salut les copains » qui résonne dans les paysages bucoliques poyaudins, au nord-ouest de la Bourgogne à Saint-Sauveur-en-Puisaye ? Les chambres d'hôtes **Les tendres années**, tenues par Daniel et Béatrice, sont une plongée 60 ans en arrière. Dans cette ferme bocagère, les thèmes de l'école d'antan et des jouets anciens sont déclinés dans la décoration des chambres, complétée par quelques petites touches bien rétro comme la faïence en damiers noirs et blancs. Dans le parc, quelques voitures anciennes pleines de style au volant desquelles Daniel se plaira à vous faire découvrir la région.
**www.puisaye-tourisme.fr**

### NOSTALGIE CULINAIRE

À Saulieu sur la Nationale 6, le chef Alexandre Dumaine accueillait les voyageurs en quête d'une pause bienvenue après plusieurs heures de route depuis Paris. Dans les années qui suivent, les plus grands, politiques comme « les people », défilent à cette table de renom. Aujourd'hui, le **Relais Bernard Loiseau** perpétue un style, fait vivre une âme tout en innovant régulièrement en cuisine, comme avec la Villa Loiseau des Sens (qui jouxte le restaurant gastronomique) et son menu végétarien. Ambiance épurée, plats dressés tout en modernité : la maison deux étoiles Michelin demeure une référence de la gastronomie française. Mais à l'heure du déjeuner en semaine, c'est bien le Menu Nationale 6 qui fait le bonheur de ses clients.
**www.bernard-loiseau.com**

## SOUVENIRS EN VRAC…

**ANECDOTE**
Ils sont nombreux les enfants à garder un souvenir de ces files de voitures interminables, traversant leurs villages, animant les cafés, les restaurants de la ville. Anecdote de comptoir : « Notre jeu préféré, c'était de compter les voitures. Mes frères connaissaient les noms de tous les modèles, moi je repérais à tous les coups la 4 CV, la petite nouvelle avec son look de pot de yaourt ! »

**MYTHIQUE MILLE BORNES**
Combien d'heures passées avec les cousins en été, avec les copains après le goûter… à rivaliser de stratégie et tenter de maîtriser le hasard ? Depuis sa création en 1954, le Mille Bornes est de toutes les familles. Le but : atteindre le plus rapidement possible les 1000 km soit, le parcours de la fameuse Nationale 6 de Paris à Menton. Pour ses 55 ans, le Mille Bornes a atteint le dix millionième exemplaire vendu et est désormais disponible sur Iphone et Ipad… indémodable.

**AMATEURS DE BD**
On a craqué sur les albums de Thierry Dubois, un dessinateur passionné d'automobile. *Les Chroniques de la nationale 7* et autre *Nationale 7 en Autorama* recréent avec un sens de l'humour et une patte artistique léchée, toute l'ambiance de cet itinéraire. On se régale des couleurs et de la précision du dessin reproduisant les formes des carrosseries mythiques de l'époque.
**http://thierrydubois.blogspot.fr/**

**BIENTÔT ENCORE PLUS QU'HIER…**
Avec **Vintage Bel-Air**, le futur parc dédié au vintage. Il ouvrira ses portes en 2019 sur le site d'un ancien relais routier à quelques minutes de Beaune. Plusieurs espaces d'animations, une boutique vintage et des food-trucks seront également de la partie pour vous plonger dans l'ambiance rockabilly !
**www.vintagebelair.com**

# CHARLES GASSOT

## DES PLATEAUX DE TOURNAGE À LA BOURGOGNE

**Charles Gassot, l'homme qui murmure à l'oreille des réalisateurs et des artistes, se cache dans l'ombre de nombreuses productions télévisuelles, cinématographiques et évènementielles des dernières décennies. Avec toujours une idée d'avance, ce producteur hyperactif partage sa vie entre voyages en France, dans le monde jusqu'à Madagascar, et la Bourgogne : plus précisément Semur-en-Auxois, où il a ouvert récemment un nouveau lieu d'hébergement, d'accueil et de restauration « La Fontaignotte ».**

Je connais la Bourgogne depuis 35 ans car j'avais une maison de campagne à Villaines-en-Duesmois. Mais c'est surtout le souvenir d'un accueil formidable à Semur-en-Auxois en 1998 pour la présentation du film *Le Poulpe* avec Jean-Pierre Darroussin qui m'a marqué. Dès lors, j'essayais d'y retourner dès que l'occasion se présentait pour un film. Puis un ami m'a dit qu'une maison était à vendre : une bâtisse du XVII^e^ siècle entièrement en ruines. Nous avons passé 3 ans à la rénover du sol au plafond pour en faire un nouveau lieu, un endroit de rencontres et d'idées, ainsi qu'une bonne table. Il y a une partie maison d'hôtes avec 3 chambres, 2 suites et un restaurant. Nous avons créé autour, une association, « Les Amis de la Fontaignotte », avec qui nous organisons des évènements. Sur les murs de Semur-en-Auxois, Enki Bilal, le réalisateur et dessinateur, est venu exposer ses dessins : aujourd'hui, il est devenu le parrain du Festival de BD de Semur. En 2017, nous avons valorisé les œuvres de Sempé et, à partir de juin 2018, François Shuiten viendra présenter son univers que je qualifierais de « Julesvernien moderne » !

Pour moi, Semur-en-Auxois mérite plus qu'un détour : c'est une ville d'exception qui a gardé tout son charme et a besoin de s'animer un peu plus, nous y travaillons. Nous avons aussi la chance

de n'être situé qu'à une heure de Paris en TGV. J'aime cet endroit, j'aime la Côte-d'Or (qui porte un si joli nom d'ailleurs) : moi qui aie une vie à 100 à l'heure, parfois je m'arrête pour admirer le paysage et faire une pause.

J'ai hérité cette hyperactivité de ma « première vie » : j'ai débuté ma carrière en produisant des films publicitaires, près de 3 000 au total dès mes 21 ans. Pour moi qui rêvais de produire des longs-métrages, c'était un formidable laboratoire : j'ai pu travailler avec Alan Parker qui lui aussi se faisait la main à ce moment-là. Puis je suis entré dans le monde du cinéma, ayant la chance de produire de grands noms comme Pascal Thomas, Agnès Jaoui, Etienne Chatiliez, Cédric Klapisch, Patrice Chéreau, Les Nuls… J'avais aussi à cœur de produire un « premier film » par an comme pour Laëtitia Colombani avec le film *A la folie… pas du tout*. Enfin, j'ai découvert mes premiers cheveux blancs en commençant à produire des évènements à l'image du Bicentenaire de la révolution française : quand Jack Lang vous appelle, vous ne pouvez pas tellement refuser. C'était un défi immense mais aussi tellement excitant. J'ai remis ça en 1992 avec les JO d'Albertville : faire accepter un artiste encore peu reconnu comme Decouflé alors qu'en face, on vous propose Disney ou Johnny Hallyday, ce n'était pas gagné, mais j'étais convaincu de mon choix.

Dernière corde à mon arc, j'ai fondé une ONG en 1997 en découvrant la pauvreté qui régnait à Madagascar lors d'un tournage. Depuis, Ecoles du Monde a orchestré la construction de 15 écoles au cœur de la brousse. Récemment, nous avons pu installer le wifi pour proposer des cours à distance via skype : pour moi, c'est un outil qui va devenir primordial. Les enseignants donnent des cours de malgache, français, anglais et même échecs pour éveiller les élèves. Nous redonnons de l'espoir à une population qui vit avec rien. Le désintérêt des grosses institutions est assez flagrant alors je m'emploie à « donner des coups d'épaule dans les portes » !

**http://lafontaignotte.com/**
**www.ecolesdumonde.org**

## Bio express

**1983 :** il produit son premier film, *Mortelle randonnée* de Claude Miller.

**1989 :** il produit pour la première fois un évènement, le bicentenaire de la Révolution française, qui voit défiler 10 000 personnes sur les Champs-Elysées.

**1992 :** il produit les cérémonies d'ouverture et de clôture des Jeux Olympiques d'Albertville, avec le chorégraphe Philippe Decouflé. L'un des meilleurs scores d'audience TV pour Antenne 2.

**1997 :** il fonde l'ONG Écoles du Monde Madagascar dont il est le Président.

## Derrière vos films préférés ? Le producteur, c'est lui !

**1988 :** *La vie est un long fleuve tranquille* d'Étienne Chatiliez
**1994 :** *La Cité de la peur* d'Alain Berbérian
**2000 :** *Le Goût des autres* d'Agnès Jaoui
**2001 :** *Tanguy* d'Étienne Chatiliez
**2008 :** *L'emmerdeur* de Francis Veber
**2011 :** *Voir la mer* de Patrice Leconte

# Château de Montigny-sur-Aube en Côte-d'Or

# Les Vergers-Potagers du XIXe

Avec Phil, nous sommes à la tête d'une famille recomposée de 4 enfants. Autant vous dire que nos journées ne sont pas de tout repos ! Mais le jeu des gardes alternées fait que, parfois, nous nous retrouvons en tête à tête et du coup on se sent un peu perdus ces jours-là ! Pour pallier à ce « manque » on s'organise des sorties en amoureux. Et le weekend dernier nous sommes allés à Montigny-sur-Aube, à environ 2h30 de route de Paris (A5, sortie 23), à la rencontre d'un château vieux de 8 siècles qui revit d'une très jolie manière, grâce à son jardin, un verger-potager conservatoire du XIXe siècle. Un endroit incroyable dont la propriétaire ne manque pas d'idées pour le faire revivre.

**11h00** > ***Le château*** : une visite d'1h30, pleine d'anecdotes qui nous ont fait « vivre » sa renaissance et sa restauration de l'intérieur. Moi qui suis une fan de déco je suis servie !

**12h30** > ***Déjeuner*** en présence de la propriétaire. Un repas cuisiné par le chef du château : de belles assiettes, modernes et raffinées réalisées à partir des produits du jardin. Produits locaux frais de saison : circuit court garanti !

**14h00** > ***Visite audioguidée du jardin*** qui nous parle des arbres, des plantes, de leur histoire…
Chapelle Renaissance, douves, animaux, parc à l'anglaise… et, sur plus de 5 000 m²: le verger-potager. Il est entouré de murs, comporte 9 jardins, 3 potagers, 4 jardins fruitiers, 1 rucher, + de 300 variétés fruitières et légumières… et perpétuent les savoir-faire des jardiniers du XIX. C'est vraiment bluffant !

**16h30** > ***Avant le départ*** La dégustation de sorbets et jus de fruits « maison » dans le cadre magnifique de la terrasse de l'orangerie.

Une excursion d'une journée c'est peu finalement : on a regretté de ne pas pouvoir jouer les prolongations surtout que le château propose des chambres d'hôtes et qu'il est sur la route du Crémant de Bourgogne (Crémant que nous avons également découvert lors de la dégustation : une jolie surprise) !

## La ferme-auberge – A La Table des Jardiniers

*Les coups de coeur de Phil*

. La visite avec audioguide et la qualité des informations.
. Le « jusqu'au boutisme » du projet : des produits mis en valeur par de jolis packaging, la cuisine…
. Un chouette programme d'animations au fil de l'année (halloween, journées du patrimoine, stages…).

*Mes coups de coeur*

. La visite personnalisée qui permet de revivre la restauration du château.
. Le soin manifeste et la passion de la propriétaire pour nous présenter son projet.
. Les produits à déguster et à rapporter.

## Pour une expérience inoubliable

DÉGUSTATIONS – DÉJEUNERS CHAMPÊTRES – JOURNÉES DÉCOUVERTES

03 80 49 30 29 / 06 08 90 95 10 - info@chateau-montigny.com
www.chateaudemontigny.com

# 48 H À AUXERRE

Parmi les portes d'entrée de la Bourgogne, Auxerre est située à seulement 1h30 de Paris, au cœur du vignoble de l'Auxerrois dont le clos de la Chaînette qui est, semble-t-il, une des plus anciennes parcelles plantées de Bourgogne... Côté rivière sur les quais de l'Yonne, ou côté centre historique entre pierres et bois, vous vous plairez à déambuler à travers les différentes ambiances de la belle Auxerre (à prononcer « ausserre » pour faire comme les locaux !).
**www.ot-auxerre.fr**

Tour de l'horloge

# 48H À AUXERRE

## JOUR 1.

### 10H00

> Pour prendre vos marques et ressentir l'âme de la ville, laissez-vous guider le long des quais ou découvrez le centre historique.
Parmi les must hérités d'époques passées : les maisons à pans de bois des rues Fécauderie et de la Draperie. Elles donnent à ces lieux tout le charme de leurs perspectives colorées. Arrêt obligatoire à la **Tour de l'Horloge** : héritée du XVe siècle, elle symbolise le pouvoir des bourgeois à qui le Comte d'Auxerre avait donné l'autorisation d'apposer un cadran sur cette ancienne porte du castrum. En passant sous l'horloge, ne manquez pas de faire un saut à la **cave du Maréchal**. Elle propose un large choix de vins du Grand Auxerrois (Irancy, Saint-Bris...).
Enfin, rejoignez l'**Abbaye Saint-Germain** : cette « vieille dame » de plus de 1000 ans qui, à l'époque médiévale, fut l'un des plus importants centres religieux d'Europe. Dans les cryptes du IXe, vous admirerez les plus anciennes peintures murales découvertes en France à ce jour. Le cloître invite à de calmes balades et au ressourcement.
**www.cavedumarechal.com**

### 11H30

> Pour déguster le meilleur du terroir, passage obligé à la **Maison Marc Colin**, réputée pour sa délicieuse charcuterie, et pourquoi pas chez **Pyneau et Prunutz** pour une gougère detox... ou allégée en gluten ? Ou encore, chez les **Fromages de Sylvain**, un must qui propose un choix incroyable. Vos emplettes faites, il ne vous reste plus qu'à convier vos amis pour un apéritif dinatoire à votre retour. Vous prolongerez ainsi votre séjour par le partage de saveurs authentiques.
**www.lesfromagesdesylvain.fr**
**www.marccolin.com**
**http://pyneauprunutz.fr**

### 12H00

> Optez pour des mets 100% bourguignons à la **P'tite Beursaude** ou au **Rendez-vous** chez Jean-Pierre Saulnier, un as des plats régionaux et notamment des œufs en meurette : des œufs pochés au vin rouge et accompagnés de petits lardons (on en salive rien que d'y penser !).
Sans parler du jambon braisé à la chablisienne...
**www.laptitebeursaude.fr**
**www.restaurant-lerendezvous.fr**

### 14H00

> Depuis les quais, on remarque de loin la majestueuse **Cathédrale Saint-Etienne.** Elle se situe sur le trajet du Circuit Cadet Roussel (et oui ! celui de la chanson, une figure locale !), qui abrite dans ses cryptes, la seule représentation connue du « Christ à cheval ». Ce circuit est aisé à suivre : les bronzes incrustés dans le sol et à l'effigie de ce personnage vous guident à travers la ville ; le livret du circuit est disponible à l'Office de Tourisme, tout comme celui du circuit pour enfant « Cadet'Chou ».

### 16H00

> À deux pas de l'Horloge, faites un arrêt dans le salon de thé fort justement baptisé **La Pause Gourmande.** Une ambiance cosy, où les pâtisseries sont un régal tant pour les yeux que pour les papilles.
**www.lapausegourmande-89.com**

### 18H00

> La journée s'achève, l'heure de prendre un peu de recul pour admirer la ville : empruntez la passerelle ou le pont Paul Bert et attendez pour admirer la ville dans la plus belle des lumières. Je ne dirais qu'un mot : « Magnifique ! ». Après une journée dense en découvertes, accordez-vous un peu de temps pour un verre en musique sur les quais, à **La Cantinallegra** où Nicolas et Anouk officient. Ce bar à vins assure également un service de restauration et vous propose une cuisine de saison, basée sur des produits bio. Alors que les premières notes de jazz retentissent…
**cantinallegra.com**

### 20H00

> Un moment calme et authentique pour un instant à la fois charmant et gourmand ? Telle est la promesse tenue par le chef Éric Gallet dans son restaurant **Le Bourgogne**. Vous y dégusterez une cuisine traditionnelle revisitée dans des notes épicées et des formules plus légères.
**www.lebourgogne.fr**

### 21H00

> Après diner, pourquoi pas sortir et profiter de la vie nocturne ? Rendez-vous au **Silex**, la salle de musiques actuelles d'Auxerre où se succèdent fans de jazz, de pop ou de rock, au fil de la programmation éclectique mais toujours festive.
**www.lesilex.fr**

### 23H00

> Retour à l'hôtel pour une bonne nuit. Nous vous recommandons l'**hôtel Le Maxime**, un établissement très cosy et si vous voulez le must : demandez une chambre avec vue sur la rivière pour admirer le lever de soleil !
**http://hotel-lemaxime.com**

## JOUR 2.

### 10H00

> Vous le verrez, la nature est aux portes de la ville, et de nombreuses excursions et activités sont à faire : par exemple, louez un 2 roues à la **Maison du Vélo** (VTC, tandem ou vélo électrique) et partez pour une balade de 40 minutes jusqu'aux **Caves Bailly-Lapierre** (berceau du Crémant de Bourgogne), au fil de l'Yonne et du **Canal du Nivernais** sur de petites routes tranquilles puis sur le chemin de halage. Vous pourrez également y louer un bateau électrique ou un pédalo.
**www.bailly-lapierre.fr**
**https://maison-velo.jimdo.com**

Abbaye Saint-Germain

Cadet Roussel

**12H30**

> Lunch sur le pouce à la **Péniche d'Auxerre.** Ce tout jeune lieu de restauration mêle une ambiance trendy par sa déco et zen par son côté flottant avec notamment un agréable toit-terrasse où prendre un verre. À la carte, on adore les belles assiettes de fromages et charcuteries à partager.
**www.lapenichedauxerre.fr**

**14H00**

> Gardez le pied marin et embarquez à bord de **l'Hirondelle II** pour une balade commentée sur l'Yonne et le Canal du Nivernais. L'occasion de poser un autre regard sur la ville et ses environs.
**www.bateaux-auxerrois.com**

**16H30**

> Toute cette activité ouvre l'appétit : il est temps de grignoter un petit quelque chose, de déguster une petite douceur... j'ai nommé le chocolat. Et justement, à Auxerre, deux boutiques sont à visiter impérativement : la **Pâtisserie Roy** qui réinvente l'escargot de Bourgogne et chez **Olivier Vidal**, Meilleur Ouvrier de France, rien que ça !
**www.eric-roy.fr**
**oliviervidal.fr**

**20H00**

> Si le calendrier s'y prête, les fans de foot et/ou de folle ambiance, tous vêtus de blanc et bleu, pourront assister à un match du mythique AJA au **stade de l'Abbé Deschamps**, le camp de base du non moins culte Guy Roux.

## POUR PROLONGER AGRÉABLEMENT LE SÉJOUR

• Dans un tout autre registre, des péniches-hôtels de luxe comme le Randle larguent régulièrement les amarres depuis Auxerre, pour des croisières fluviales tout confort.
**WWW.EDGECHARTER.FR**

• Côté Messieurs, pour une fois que vous avez un peu de temps pourquoi ne pas tenter l'expérience d'un authentique barbier, un it-tendance pour un retour dans la capitale so hype !
**WWW.FCORNILLON.COM**

• Moins connus mais plus authentiques, partez à la découverte des vignerons des vignobles de l'Auxerrois où vous pourrez aussi trouver des vins à prix tout doux...
**WWW.VIGNOBLES-YONNE.COM**

L'Yonne

# L'Histoire new look !

## Révolution numérique dans nos musées

Faire ses courses derrière son ordinateur, partager ses plus belles photos avec le monde entier ou fermer ses volets alors qu'on est bureau… le monde change, l'histoire se raconte autrement et les visites au musée ont pris un sacré coup de jeune.

**La Galerie Numérique du Morvan**
Au coeur de cet espace naturel d'exception, où les vallons recouverts d'un tapis de forêts et le silence nous donnent parfois l'impression d'être seul au monde, on a pourtant le regard bien tourné vers l'avenir et les nouvelles technologies. La Galerie Numérique regroupe plusieurs sites historiques et culturels dont la scénographie se démarque par une grande modernité.
**www.galerie-numerique.org**

Au sommet du Mont Beuvray, le **Musée de Bibracte** a beau retracer l'histoire de cette capitale des Éduens, vieille de 2000 ans, c'est un des sites bourguignons des plus modernes.

*On est captivé par :* le « Survol de l'histoire de Bibracte », qui permet de découvrir les multiples facettes du site archéologique. Une grande maquette 3D de plus de 4m² restitue le site dans ses moindres reliefs, et s'anime grâce à une projection d'images qui révèlent l'histoire de la ville antique, l'évolution de ses quartiers et ses bâtiments et des paysages.
**www.bibracte.fr**

**Le Musée des nourrices et des enfants de l'assistance publique** retrace l'histoire singulière de ces femmes, dont le lait était réputé, et qui « montaient » à Paris pour être nourrices au sein de familles aisées, ou qui accueillaient des enfants placés dans des familles morvandelles jusque dans les années 1950.

*On est captivé par :* les montages sonores et extraits d'archives qui redonnent vie aux objets exposés (photos, vieux biberons…)
**www.museedesnourrices.fr**

**Le Musée de la résistance en Morvan**, installé dans la Maison du Parc Naturel Régional du Morvan, fait revivre l'effervescence et l'engagement des maquis bourguignons.

*On est captivé par :* un film projeté sur deux écrans qui entourent les visiteurs et les replongent au cœur de la vie quotidienne des maquis.
**www.museeresistancemorvan.fr**

**Le Mémorial de Dun-les-Places** perpétue la mémoire des 27 hommes fusillés par les Allemands lors du pillage de leur village en juin 1944.

*On est captivé par :* ces images et voix de femmes racontant l'enfer vécu lors de cet épisode. Des témoignages que la technologie rend plus émouvants encore.
**www.museeresistancemorvan.fr**

**La Maison des hommes et des paysages en Morvan**, à Saint-Brisson présente de façon pédagogique, l'histoire, la géographie et les activités de la région, fortement liées à la nature.

*On est captivé par :* cet immense écran panoramique semi-circulaire sur lequel sont projetées des vues actuelles et passées du Morvan. Le visiteur peut approfondir sa découverte à l'aide des bornes tactiles.
**www.morvansommetsetgrandslacs.com**

## D'autres adresses historiques anti-ennui

- **Le MuséoParc Alésia** retrace l'histoire du siège de Vercingétorix par Jules César et ses troupes à travers une mise en scène moderne et de nombreux ateliers et animations. Vous voulez comprendre les mouvements et le combat des garnisons romaines ? On vous explique tout.
**www.alesia.com**

- Voilà plus de 20 ans que les « œuvriers » du **Château médiéval de Guédelon** relèvent tous les défis afin de donner vie à un monument entièrement construit avec les techniques et matériaux d'autrefois. Sur le chantier à ciel ouvert, étonnement et admiration assurés.
**www.guedelon.fr**

## Maquis 44 : l'histoire comme si vous y étiez

On est fan de ce concept de randonnée animée qui retrace les épisodes de l'Occupation et de la Résistance dans l'Yonne, département durement touché. Durant quelques soirées en juin, une troupe de comédiens rejoue les épisodes réels vécus il y a 70 ans et le public suit le déroulé de l'histoire, la vraie, au fil de la mise en scène et de son parcours. Costumes, cadre, faits racontés, une version très augmentée des livres d'histoire qui ravit le public : 20/20 garanti à la prochaine interro ! Prochain rdv les 15 et 16 juin 2018.
**www.arory.com**

## On n'est pas les seuls à le dire !

Le temps d'un weekend, une jeune blogueuse parisienne a délaissé les weekends en Normandie pour un break dans le Morvan, terre de lacs, de forêts… et d'histoire. Et elle n'a pas regretté !
***« Le Morvan a une histoire particulière et j'ai adoré me plonger dedans grâce aux musées et bâtiments qui ont traversé le temps. »***
Découvrez son joli récit sur :
www.world-me-now.com/weekend-morvan

# GÎTE OU CHAMBRE D'HÔTES

## QUELLE FORMULE POUR MON BREAK ?

Un événement à fêter, une envie de voyage ou juste besoin d'un break… bref, le genre de moment pour lequel vous n'avez vraiment pas envie de vous tromper, histoire de ne pas rougir devant la machine à café lundi au moment de raconter ce weekend dont vous parlez depuis si longtemps. Pour trouver cet hébergement à la fois confortable et pratique, accueillant et calme, découvrez les 2 000 locations des Gîtes de France en Bourgogne.

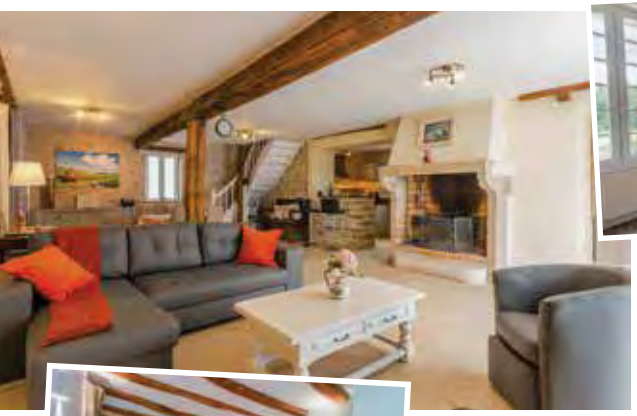

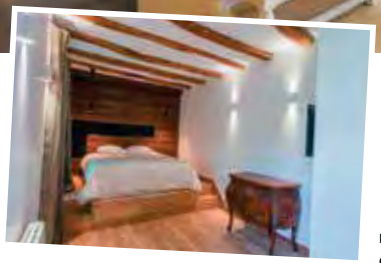

**Vos critères : 8 personnes, au calme, barbecue, piscine**

Pour un break en famille ou entre amis, en mode retrouvailles conviviales ou fiesta de la décennie, les gîtes offrent des prestations adaptées aux besoins des groupes, mini ou maxi. Le propriétaire vous accueille et vous fait visiter ce qui pourrait ressembler à une maison de famille ou à la résidence secondaire dont vous rêvez. Une fois les clés en poche, vous voilà parfaitement autonome pour vivre « comme chez vous ». On aime ce petit supplément d'âme qui habite souvent ces lieux : anciennes fermes ou demeures reconverties en lieux d'accueil pratiques, décontractés et conviviaux.

**Vos critères : 2 personnes, petit-déjeuner inclus, vélo à disposition**

Voilà qui ressemble à un weekend en amoureux… Entre ambiance urbaine ou bucolique, de nombreuses chambres d'hôtes vous accueillent avec grand soin. Les propriétaires de ces Bed & Breakfast à la française rivalisent de gentillesse et de petites attentions comme à l'heure du petit-déjeuner, copieux et gourmand, avec ses viennoiseries ou autres confitures maison. Côté chambres, on apprécie le charme de ces demeures de caractère réaménagées et décorées avec goût pour créer des univers romantiques et vous transporter avec douceur dans les bras de Morphée.

**Demandes spéciales !**

Vous avez un bébé et rêvez de pouvoir vous passer du lit parapluie pour éviter le casse-tête du chargement du coffre de voiture, vous faites partie d'un groupe de motards toujours prêts à prendre la route pour vous évader ou vous attachez de l'importance au respect de l'environnement et les vacances ne doivent pas vous empêcher de renoncer à vos convictions : Gîtes de France a pensé à tout.

Des hébergements « thématiques » sont proposés pour combler les besoins de chacun : un gîte équipé pour bébé, des abris pour les motos ou des locations gérées durablement, la sélection est grande.
**www.gites-de-france-bourgogne.com**

Chalon-sur-Saône
SAÔNE
VS
LOIRE
Nevers

Tournus

Mâcon

Pardon des Mariniers

## LA SAÔNE

• Elle prend sa source dans les Vosges et se jette dans le Rhône à Lyon
• Elle doit son nom à la tribu celte des Séquanes
• Longue de 480 km, elle traverse la Bourgogne, du nord au sud, entre Heuilley-sur-Saône et Romanèche-Thorins
• On dit d'elle… qu'elle est majestueuse comme un fleuve et prête à l'apaisement.

### • LES ÉTAPES INCONTOURNABLES

▶ **Saint-Jean-de-Losne :** premier port fluvial de France, stratégiquement situé à la croisée du canal de Bourgogne, du canal Rhin-Rhône vers le Rhin et de la Saône, voie ouverte vers le sud et la Méditerranée. Profitez d'une escale pour visiter le **Musée de la Batellerie**, activité qui a rythmé la vie de la ville deux siècles durant, ou ne manquez pas le **Pardon des mariniers**, chaque troisième dimanche de juin.

▶ **Chalon-sur-Saône :** dernière escale pour les paquebots fluviaux en provenance du Sud, son centre-ville a conservé son cachet médiéval et jouit d'une belle animation.

▶ **Tournus :** une cité gourmande par excellence avec ses 4 restaurants étoilés pour 6 000 habitants, son abbaye Saint-Philibert, l'un des sanctuaires romans les plus anciens de France, son Hôtel-Dieu et sa base nautique.

▶ **Mâcon :** la plus méridionale des villes bourguignonnes a entièrement réaménagé ses quais pour le plaisir de tous : plaisanciers, visiteurs et habitants en leur offrant une agréable promenade en bord de Saône.

### • LE SPOT NATURO-ZEN : **la réserve naturelle de la Truchère**, au sud de Tournus. À la confluence de la Saône et de la Seille, le temps a modelé d'insolites paysages entre dunes de sable, végétation haute et étangs. Deux sentiers permettent de s'immerger dans cet écosystème préservé où plus de 150 espèces d'oiseaux ont élu domicile. Alors n'oubliez pas les jumelles pour mieux distinguer toutes les nuances de leurs ramages colorés. Après ce bol d'air, rassasiez-vous d'un plat de friture ou de cuisses de grenouille, typiques du coin.

Réserve naturelle de la Truchère

# LA LOIRE

• Elle prend sa source au sud-est du Massif Central et se jette dans l'océan Atlantique
• Plus long fleuve de France, elle s'étend sur 1 006 km et flirte avec les frontières de la Bourgogne du sud au nord et s'offre quelques incursions bourguignonnes entre Cosne-Cours-sur-Loire et Marcigny avec une traversée du Bec d'Allier jusqu'au sud de Decize.
• On dit d'elle… qu'elle est sauvage et impétueuse ; mais ce cours d'eau nous fait mentir, à l'heure du coucher de soleil par exemple, quand tout est calme…

## • LES ÉTAPES INCONTOURNABLES

▶ **Pouilly-sur-Loire :** ville aux deux visages, tournée vers les coteaux du vignoble de Pouilly-Fumé autant que vers les bords de Loire dont le micro-climat et les brumes nourrissent le terroir viticole.

▶ **La Charité-sur-Loire :** son prieuré clunisien (et ses vitraux contemporains), classés par l'Unesco, veille sur cette Ville d'Art et d'Histoire labellisée Ville du Livre® pour son dynamisme patrimonial et culturel.

▶ **Nevers :** seule une petite balade sépare le centre-ville élégant de Nevers des bords de Loire 100% nature, offrant un séjour paisible entre visites culturelles, coups de cœur artisanaux pour la faïence locale et échappée à vélo.

▶ **Digoin :** véritable carrefour, la ville a gardé de sa riche activité fluviale un vrai attrait pour l'eau, en témoigne un port de plaisance d'une centaine d'anneaux, et un observatoire dédié au fleuve : l'ObservaLoire.
**www.observaloire.com**

Bec d'Allier

• LE SPOT NATURO-ZEN : **le Bec d'Allier** près de Nevers se situe à la confluence de la Loire et de l'Allier. Classé Natura 2000 et premier site WWF en France, 200 espèces d'oiseaux peuvent y être observées : un bonheur pour les amateurs d'ornithologie ! Pour les familles, direction les sentiers découverte avec les enfants : lancez-leur un défi en leur demandant de repérer les nids des oiseaux. Des sorties en bateaux traditionnels sont proposées sur différentes thématiques : par exemple la sortie « castor », à la découverte de ce fabuleux bâtisseur et de ses ouvrages, séduit tous les publics.

**Le bon plan :** s'offrir un baptême aérien en montgolfière pour survoler le site repérable avec sa forme en Y et ainsi mieux saisir la beauté de ce mélange entre terre et eau, changeant au fil des courants.
**www.air-escargot.com**

Bord de Saône

La Charité-sur-Loire

**ENTRE SAÔNE ET LOIRE**, le canal du Centre relie ces deux cours d'eau en traversant des paysages apaisants et bucoliques. On les parcourt en bateau ou en vélo puisque l'Eurovélo 6 suit son tracé. Vignobles chalonnais, et prairies du Charolais, c'est le visage agricole de la Bourgogne qui se dévoile. Dans la deuxième moitié du XIXe siècle, c'est le creusement du canal qui indique que le sous-sol est riche en argile : un matériau essentiel pour la fabrication de céramique. De nombreux ateliers de poteries, faïences, grès jalonnaient la voie et certains subsitent encore, pour le plus grand plaisir des amateurs de déco.

De Digoin à Cosne-Cours-sur-Loire, le canal latéral à la Loire oppose son calme aux caprices du fleuve. À vélo ou en bateau, on se sent instantanément libérés au cœur de ces paysages naturels où la slow attitude est érigée en art de vivre : pas de programme ou si peu et l'infinie liberté d'admirer le spectacle de la nature, tout simplement.

# HAPPY BIRTHDAY !

**À travers trois anniversaires, le rendez-vous de cette année, c'est # EPIQUES EPOQUES 2018, qui célèbre trois personnalités au caractère bien trempé. Un voyage au fil de l'Histoire, main dans la main avec trois grands qui ont marqué leur époque.**

## L'ABBAYE DE FONTENAY FÊTE SES 900 ANS

À Marmagne, près de Montbard, au creux d'un vallon boisé, célébrons l'élégance de cet édifice, l'un des plus anciens monastères cisterciens d'Europe, inscrit au Patrimoine Mondial de l'Unesco depuis 1981. Une beauté romane pure qui n'a pas pris une ride malgré ses 8 siècles d'histoire, des jardins impeccables au cloître lumineux en passant par le joyau des lieux : l'abbatiale de 70 m de long sur 17 m de haut.

**Le roi de la fête : Bernard de Clairvaux**

Saint-Bernard naît en 1090 en Côte-d'Or et s'engage avec ferveur dans la deuxième croisade en Terre Sainte. Diplomatie, affaires papales, ce personnage enchaine les missions de haut rang. Il fonde l'abbaye de Clairvaux puis celle de Fontenay en 1118 car il souhaite revenir à la stricte observance de la règle de saint Benoît, afin que les moines cisterciens vivent leur spiritualité en autarcie et dans la solitude.

**www.abbayedefontenay.com**

## LE COMTE ROGER DE BUSSY-RABUTIN NAÎT IL Y A 400 ANS

… et vécut 16 années d'exil au château familial à Bussy-le-Grand. Classé Monument historique et labellisé « Maison des Illustres », le bâtiment a conservé sa prestance avec ses tourelles et son jardin à la française. À l'intérieur, l'esprit de l'impertinent Comte de Bussy-Rabutin transparaît, à travers la collection de portraits souvent caustiques de personnalités de la Cour qui couvrent les murs et les boiseries du château.

**Le roi de la fête : Le comte Roger de Bussy-Rabutin**

Aujourd'hui, il nous fait sourire mais ce « bad boy » du XVIIe siècle ne faisait pas l'unanimité à la cour de Louis XIV. Jugé libertin, turbulent, il est exilé par deux fois en son château bourguignon, d'où il entretient une correspondance fournie avec sa cousine, la Marquise de Sévigné, et rédige des écrits tantôt satiriques, tantôt pamphlétaires. Avec un tel caractère, on imagine qu'il n'aurait pas manqué l'occasion de célébrer avec empressement et fantaisie son anniversaire.

**www.chateau-bussy-rabutin.fr**

## LES TRAVAUX DE LA GRANDE FORGE DE BUFFON DÉBUTENT IL Y A **250 ANS**

Près de Montbard, le long du canal de Bourgogne, cette forge était la plus innovante et la plus moderne du XVIIIe siècle. La visite du haut fourneau avec son escalier d'apparat, la forge aux soufflets activés par une roue à aubes et la fenderie permettent de suivre les différentes étapes de la transformation de la fonte en fer. Cette usine modèle, qui faisait travailler 300 ouvriers, réunit sur le même site l'ensemble des opérations de production, les habitations ouvrières et la maison du maître : d'une grande ingéniosité pour l'époque.

**Le roi de la fête : Georges-Louis Leclerc, Comte de Buffon**

Mi-Einstein, mi Géo Trouvetout du XVIIIe siècle, la renommée de Georges-Louis Leclerc brille encore par la qualité de ses travaux : il rédige les 36 volumes de « L'Histoire Naturelle », crée le Muséum d'histoire naturelle de Paris et ses expériences en métallurgie donnent naissance à la Grande Forge de Buffon.

**www.grandeforgedebuffon.fr**

## SORTEZ LES BALLONS ET LES CONFETTIS ! LES DATES À NE PAS MANQUER

### >> À MONTBARD ABBAYE DE FONTENAY

- ***Grande soirée spéciale #EPIQUES EPOQUES 2018 >>*** 26 mai
- ***Journées sur le thème de l'artisanat >>*** 9-10 et 16-17 juin, 5-6 et 21-22 juillet, 6-7 août
- ***Concert sous la direction de William Christie >>*** 19 juillet
- ***Concert Patrimoine en Musique : orchestre baroque les Musiciens d'Europe >>*** 11 août
- ***Messes de Fontenay >>*** 16 septembre

### >>À BUSSY-LE-GRAND CHÂTEAU DE BUSSY-RABUTIN

- ***Week-end anniversaire >>***13-15 avril
- ***Saison musicale au château de Bussy-Rabutin >>*** 28 avril, 19 mai, 23 juin, 1er et 14 septembre
- ***Grande fête chez monsieur de Bussy-Rabutin >>*** 4 août
- ***Balades épistolaires en Bourgogne >>*** À partir d'octobre

### >> À BUFFON GRANDE FORGE DE BUFFON

- ***Conférence sur le thème de l'hydraulique >>*** 4 mai
- ***Atelier peinture à l'ocre >>*** 26 mai
- ***Concert et cinéma en plein air à la Grande forge >>*** 21 juillet
- ***Concert Patrimoine en Musique : Ensembles Artifice & SOIE à la Grande forge >>*** 3 août

***Retrouvez l'ensemble des animations sur www.epiquesepoques.com***

# [LA BATTLE des experts ] BATEAU VS VÉLO

## CHRISTIANE TRÉGOUET

**Créatrice de FRANCE À VÉLO, agence organisatrice de séjours à vélo**

**• Fan de vélo ?**

J'ai commencé le vélo très tôt et l'ai pratiqué assez sportivement. Allemande, je suis arrivée en France diplômée de tourisme. Face à la demande, j'ai fondé France à Vélo en 2000. Aujourd'hui, nous proposons un catalogue complet avec des séjours de 4 jours à une semaine, en France et à l'étranger.

**• 1 seule bonne raison de passer ses vacances à vélo**

Une fois en selle, le vélo nous porte, on peut « vivre » l'environnement : voir, respirer, sentir… Le fait de pouvoir faire plus de kilomètres qu'à pied permet une découverte plus large. L'ambiance est conviviale, les gens que nous croisons sont curieux, la communication passe bien quand nous sommes à vélo. Et puis c'est bon pour le cardio !

**• Votre argument pour convaincre les sceptiques ?**

Les gens se demandent souvent s'ils seront capables de parcourir ces kilomètres durant plusieurs jours. Oui car les circuits présentent des niveaux de difficulté différents, adaptés à chacun. Le vélo à assistance électrique peut venir donner un coup de pouce si besoin ! Finalement, on remarque combien les gens sont fiers de ce qu'ils ont accompli et comme ils se sentent bien dans leurs corps et dans leur tête.

**• En Bourgogne, votre circuit favori**

J'aime beaucoup notre circuit famille en Puisaye. Chaque jour est pensé comme une nouvelle aventure : une nuit en cabane dans les arbres est prévue, une autre en roulotte… et sur le vélo, à égalité, de nouveaux liens parents-enfants se tissent.

**www.franceavelo.com**

## OPHÉLIE BARRIÈRE

**Directrice Générale Adjointe de LOCABOAT, location de bateaux habitables**

**• Fan de bateau ?**

J'ai découvert cette activité quand j'ai rejoint Locaboat : je trouve que c'est un mode de voyage vraiment sympa, extrêmement dans l'air du temps.

**• 1 seule bonne raison de passer ses vacances en bateau**

Vivre des moments rares et précieux pour lesquels on s'autorise à prendre le temps… Sur un bateau, on peut choisir de ne rien faire ou juste apprécier un bon roman ; on oublie ses mails, on se recentre sur le groupe avec lequel on voyage, famille ou amis. Mais on reste malgré tout assez actif : gérer son équipage, son programme, les ravitaillements ; c'est une nouvelle vie qui s'organise sur un rythme différent. C'est un tourisme de proximité insolite; qui correspond vraiment aux attentes du voyageur d'aujourd'hui : simplicité, originalité, hors des sentiers balisés.

**• Votre argument pour convaincre les sceptiques ?**

Notre flotte ! C'est vraiment le top pour débuter. Ce qu'on appelle les pénichette® sont des modèles iconiques du secteur. L'aménagement est étudié pour faciliter la circulation à bord et assurer la sécurité des enfants, le tout dans un style cosy rétro comme si on naviguait sur une péniche à l'ancienne. La plupart sont également équipées d'une assistance à la navigation. Et qui dit bateau, dit vélo : le couple idéal pour profiter du voyage au maximum. Pour des virées à terre ou autoriser les enfants à faire la course vélo contre bateau, c'est génial ici !

**• En Bourgogne, votre circuit favori**

Je conseillerai une croisière d'une semaine de Joigny sur l'Yonne à Corbigny sur le canal du Nivernais. On navigue entre 4 et 5h par jour, découvrant ainsi un parcours d'une variété étonnante au cœur de la Bourgogne : la vallée de l'Yonne et ses méandres au cœur de la verdure, Auxerre, les coteaux de Chablis et les impressionnantes falaises du Saussois.

**www.locaboat.com**

## PRATIQUE

**Itinéraires fluviaux en Bourgogne**

+ de 1000 km de voies navigables au cœur de paysages et d'ambiances différents : la Saône, la Loire, le canal de Bourgogne, le canal du Centre, le canal latéral à la Loire, la Seille, le canal du Nivernais, l'Yonne, le canal de Roanne à Digoin, le canal entre Champagne et Bourgogne.

La plupart des canaux sont bordés de chemins de halage tout à fait adaptés à la pratique du vélotourisme. Jetez l'ancre et partez pour une boucle à vélo; depuis la berge, faites signe aux plaisanciers attendant leur tour pour passer une écluse, encouragez les cyclistes depuis le pont de votre bateau… Tout un monde où bateau et vélo se complètent à merveille.

**Itinéraires vélo en Bourgogne**

+ de 1000 km d'itinéraires cyclables balisés, dont le Tour de Bourgogne à Vélo®, la Voie Bleue, la Voie Verte, la Voie des Vignes.

CHACUN SON NIVEAU & CHACUN SON VÉLO !

# DEFI GTM > NOS TRUCS POUR FILER... MÊME DANS LES MONTÉES

L' itinéraire balisé de la Grande Traversée du Morvan, ouvert aux cyclistes et randonneurs s'étire à travers le Parc Naturel Régional du Morvan d'Avallon à Autun, sur 330 km.

Le long du parcours, amateurs de sensations et de belle nature se régalent : le circuit file de lac en lac, ces retenues d'eau pour la plupart artificielles mais dont la beauté des reflets, les berges envahies par la forêt flamboyante à l'automne n'ont rien de surfaits. Bien au contraire, ici tout respire la simplicité et appelle au ressourcement. Plus au sud, il faut s'attendre à quelques dénivelés lorsque la GTM s'attaque au Haut Folin, point culminant de la Bourgogne à près de 900 mètres, avant de vous plonger dans un décor lunaire à Uchon où les blocs de granit mi-dispersés, mi-retournés valent la peine d'un arrêt et d'une pause photo.

Et là, vous vous dites que l'on a beau parler de pauses, la GTM a quand même l'air de représenter un petit défi physique. La bonne nouvelle, c'est qu'il existe plein de bons plans pour faciliter le parcours. D'abord, choisir son tronçon en fonction de ses aptitudes et privilégier les zones à faible dénivelé. Deuxième astuce, penser électrique et enfourcher un vélo avec assistance (VAE), prêt à vous donner un coup de main en cas de coup de mou !

Enfin, varier les plaisirs : la GTM accueille aussi les randonneurs et les traileurs : quatre stations sont labellisées Morvan Trail (Glux-en-Glenne, Château-Chinon, Moux-en-Morvan et Autun) et présentent des parcours tous tracés pour les coureurs motivés.

Encore un peu d'énergie ? La GTM s'inscrit dans un itinéraire plus conséquent et inter-régional : la GTMC (Grande Traversée du Massif Central).

# L'ÉLECTRIQUE, C'EST (PRESQUE) MAGIQUE !

## Le coin des tendances

Polluer moins, gagner du temps dans les transports, faire du sport... autant d'arguments qui ont érigé le Vélo à Assistance Electrique en mode de transport hype et pratique à la fois. En 2016, 134 000 vélos à batterie ont été vendus, soit 31% d'augmentation !
Preuve que la tendance est forte, les loueurs de vélo s'équipent tous afin de proposer cette nouvelle option "tout-confort" aux visiteurs. En Bourgogne, entre loueurs et offices de tourisme, ce sont déjà des dizaines de lieux où se procurer un vélo ou VTT à assistance électrique et faire l'expérience d'une randonnée toute en fluidité.

## Le coin de l'expert !

**Sébastien Oppin** a créé son école à Saint-Brisson au coeur du Morvan, un coin qu'il connaît comme sa poche. Guide depuis près de 20 ans, il propose des descentes ou sessions de VTT enduro voire cross. Grand sportif aux mollets bien entrainés, Seb s'est aussi adapté aux nouveaux matériels et a pris le virage du VTT à assistance électrique. Des sessions dédiées de deux heures dans la forêt de Breuil-Chenue ou autour du Lac de Saint-Agnan : une petite côte se présente, elle est si facilement avalée grâce à ces bijoux de technologie !
**www.mtbguide-morvan.fr**

## Le coin programme

De plus en plus d'agences et de guides incluent désormais dans leur catalogue des formules de balades ou randonnées en vélo électrique. **Bourgogne Evasion** vous emmène serpenter entre les rangs de vignes, sur les côtes de Nuits et de Beaune ou de la Côte Chalonnaise ; tandis que **Bourgogne Rando** mêle sport et patrimoine avec un itinéraire de 3 jours dédié à l'art roman, sur le chemin des Moines. Ce dernier tirerait son nom des liens unissant les abbayes de Cîteaux et de Cluny, au XII$^{e}$ siècle : pour vous guider, suivez les clochers romans !
**http://bourgogne-evasion.fr**
**www.bourgognerando.com**

## Le coin shopping

Qui n'a pas loué la solidité des cadres de vélos Lapierre ! Fondés à Dijon en 1946, les **Cycles Lapierre** ont toujours fait de la qualité un engagement premier. Une rigueur qui n'empêche pas l'innovation. L'entreprise vient d'ouvrir un nouvel « Expérience Center » à Dijon : sur 500 m$^2$, 70 modèles sont présentés dont des vélos à assistance électrique que vous pourrez essayer au parc de test.
À Nevers, **Look Cycles** cultive l'innovation depuis 25 ans, l'entreprise a plusieurs fois reçu le titre de « Vélo de l'année » et est notamment leader sur la fabrication de cadres en carbone.
**www.cycles-lapierre.fr**
**www.lookcycle.com**

# RUNNERS, JOGGEURS, TRAILERS…

## Bref, le calendrier des courses à pied !

### 31 mars : Marathon des vins de la Côte Chalonnaise à Givry

Une alternative au Marathon de Paris : une belle échappée pour en finir avec les longues lignes droites bétonnées, grâce à un parcours au milieu des vignes et villages de la Côte chalonnaise. Une course adaptée aux traileurs amateurs de nature comme aux coureurs plus traditionnels, ravis de se frotter à l'irrégularité des chemins et à un léger dénivelé.
**http://marathondesvinsdelacotechalonnaise.fr**

### 7 avril : Marathon relais du Val lamartinien à La Roche-Vineuse

Courez collectif avec ce marathon par équipe : les 6 coureurs se passent le relais avant d'effectuer ensemble un septième tour au cœur du Val lamartinien, plein de douceur même quand ça grimpe… un peu !
**www.val-lamartinien-passion.fr**

### Une année au rythme de vos foulées dans l'Yonne

Avec sa nature vallonnée et ses belles forêts oxygénées, le nord de la Bourgogne s'impose comme une terre de sport de pleine nature et les trails sont nombreux en hiver comme en été, idéal pour garder la forme toute l'année. En janvier, Dixvigne emmène les coureurs dans le vignoble auxerrois. En avril, le Bourgogne Tonnerre Trail propose deux parcours de 14 et 25 km. En juillet, on se met à l'ombre de la forêt d'Othe pour un trail qui porte son nom et se dessine entre vallées de la Seine et de l'Yonne. Puis la douceur de septembre vous emmènera du côté de Tanlay : un dénivelé de près de 600m, des sentiers à distinguer parmi les feuilles… Pas sûr que les coureurs prêtent attention à l'architecture Renaissance du Château de Tanlay, un petit bijou d'élégance dont le style détonne avec le défilé de t-shirts fluos des sportifs !
**www.trail-foret-dothe.fr**
**www.trailtanlay.fr**

### 29 avril : la marche Auxerre-Vézelay

Programme à la carte à l'occasion de ce rendez-vous des marcheurs (c'est comme courir mais très lentement finalement !). Au départ d'Auxerre, l'image de la Colline éternelle de Vézelay à l'arrivée inspirera les plus courageux se lançant dans 58 km de parcours. Pour les autres, des tronçons plus courts sont proposés pour profiter entre amis ou en famille d'une bien jolie promenade au cœur de la campagne icaunaise !
**http://cafauxerre.ffcam.fr**

### Les 9 et 10 juin à Nevers, courez solidaires !

Le samedi, c'est Moustache pour les hommes et le dimanche, Bottine pour les femmes, du nom des 2 courses organisées respectivement au profit de la lutte contre les cancers de la prostate et du colon pour la première et du cancer du sein pour la seconde.
L'urban trail masculin de 8 ou 15 km impose (enfin presque) une condition : porter la moustache. Et la motivation ne manque pas dans la Nièvre, puisque cet évènement est considéré comme le cinquième évènement de running de l'année en France. Chez les filles, on a le choix entre une marche de 5 km ou un urban trail de 10 km pour lesquels chacune ne manquera pas de se faire belle : associer son make-up à son look de joggeuse, la base !
**www.lamoustachenevers.fr**
**www.labottinenevers.fr/**

### Les 5 grands bienfaits de la course à pied

>> De meilleures performances athlétiques
>> Un effet déstressant, idéal pour lâcher prise
>> Tchao les calories pour une perte de poids facilitée
>> Un sommeil plus réparateur et une belle tonicité au petit matin
>> Des os et articulations plus solides

### Le 30 septembre à Alise-Sainte-Reine

Comme Vercingétorix et ses troupes, les coureurs avertis ne craindront pas les plateaux étroits et les vallées encaissées du nord de la Côte-d'Or qui accueillent ce trail devenu une référence dans la région. Le parcours le plus long atteint 34 km et 1200 mètres de dénivelé... légèrement exigeant ! Côté ambiance, on adore la remise des récompenses au pied de la statue de Vercingétorix et le buffet gaulois proposé sur le village.
**www.alesiatrail.com**

# visitez le mâconnais

Vous êtes encore en Bourgogne, et pourtant des senteurs méridionales se font sentir. Façades colorées sur les quais de Saône, tuiles romanes... dans les rues piétonnes de Mâcon, on flâne à loisir. Partout, vignes et villages abritent des lavoirs, des cadoles, des fours à pain.

Dans la région, il y a toujours quelque chose à faire : activités nautiques, sportives, promenade ou randonnée des plus classiques aux plus originales, visites de parcs ou châteaux, de grottes et musées...

**Venez découvrir notre région Mâconnaise !**

**Office de Tourisme du Mâconnais**
1, place Saint-Pierre - 71000 Mâcon - France
Tél : 33 (0)3 85 21 07 07
**www.visitezlemaconnais.com**

Mâconnais - Beaujolais AGGLOMERATION
Destination Saône & Loire
BOURGOGNE FRANCHE-COMTÉ TOURISME

# Garçon La Note !

> Hey garçon ? Un café… et un concert s'il vous plaît ! C'est l'idée du concept du festival Garçon La Note®. L'évènement naît en 2001 à Auxerre, au nord de la Bourgogne, et on peut dire qu'il remporte un franc succès depuis. En juillet et août, des groupes de musique investissent les terrasses de la ville : la programmation tourne, d'un établissement et d'un style à l'autre. Il faudra donc choisir son concert avant de s'atteler à la carte des boissons et au menu ! Boire un verre au rythme des guitares, prendre un dessert au son d'une mélodie jazz… On n'a pas trouvé mieux pour retrouver les copains au coucher du soleil et rester des heures à refaire le monde dans la douceur d'une soirée d'été.

**Petit festival devenu grand**

Le concept a séduit et essaimé partout en Bourgogne et en France : retrouvez Garçon la Note® à Auxerre, Cosne-Cours-sur-Loire, Dijon, Sens, Nevers, Autun, Cluny, Chalon-sur-Saône, Tournus et même Dax. Pour cela, l'Office de Tourisme d'Auxerre a déposé la marque Garçon La Note® et la partage avec les villes souhaitant rejoindre le mouvement.

Depuis sa naissance, le festival, c'est plus de 300 concerts, 900 artistes et quelques 60 000 spectateurs… soit près de 3 Palais omnisports de Paris-Bercy !

Alors que l'on aurait tendance à déserter les centre-ville quand vient le grand bal des juilletistes et aoûtiens, Garçon la Note® apporte ambiance et dynamisme au cœur de nos cités : un vrai plus pour les visiteurs et ceux qui préfèrent passer leurs vacances à domicile !

**https://garcon-la-note.com**

# VE

## - FESTIVAL INTERNATIONAL DU FILM POLICIER -

*À Beaune, du 4 au 8 avril*

Le polar en fête ! Pour découvrir le meilleur des films policiers mais surtout analyser des enquêtes sous un autre regard à travers courts et longs métrages : c'est l'événement idéal. Pour arbitrer la compétition, des professionnels du cinéma et journalistes mais aussi un jury Spécial Police. Une véritable investigation cinématographique.

**www.beaunefestivalpolicier.com**

## - FESTIVAL STREET ART ON THE ROCK -

*À Villars-Fontaine, du 19 au 26 août*

Un festival gravé dans le roc. Artistes et visiteurs co-construisent des œuvres collectives au cœur d'une ancienne carrière de pierre : le cadre magique, lumineux et majestueux reprend vie et couleurs sous les yeux des visiteurs. Expositions, pièces de théâtre, projections et concerts rythment cet événement. Des créations participatives pour une troisième édition très attendue.

**www.villart.fr**

## - PARTIE-S- DE CAMPAGNE -

*À Ouroux-en-Morvan, du 12 au 15 juillet*

Voilà un festival qui investit des granges et non un tapis rouge ! Célébrant le film court, cet événement s'attache à défendre des créations qui ouvrent le débat et valorisent différentes visions du monde. Une ambiance décomplexée où l'on se délecte de la singularité de chaque histoire dans un environnement tranquille.

**Festival Partie-s- de Campagne**

## - PETITES RÊVERIES -

*À Brinon-sur-Beuvron, du 7 au 10 juin*

Ruralité et culture forment un beau couple dans ce petit village de 200 habitants. Le spectacle vivant est à l'honneur dans des propositions burlesques, humoristiques, musicales qui révèlent toute leur richesse au cœur de lieux parfois intimes, parfois incongrus : un jardin, l'église, l'école, une grange, le lavoir ou l'ancienne salle d'un restaurant...

**http://lespetitesreveries.com**

# LIVE

## -LA BIENNALE DE CUISEAUX-

*À Cuiseaux, du 14 juillet au 16 septembre*

Un événement au « pays des peintres ». Deux mois d'expositions et de valorisation de l'art sous toutes ses formes où les habitants sont invités à participer. Coup de cœur pour une opération spéciale : Délire de Fontaine. Une occasion pour chacun de libérer son âme d'artiste en personnalisant les fontaines de la ville.

**www.cuiseaux-paysdespeintres.fr**

## - LE PRINTEMPS DU VIRÉ-CLESSÉ -

*À Viré et Clessé, du 14 au 15 avril*

Déjà vingt ans pour l'appellation dernière venue des crus mâconnais ! Un week-end de fête est organisé pour découvrir ou redécouvrir la diversité et la qualité de ces vins. Des balades découvertes du vignoble, des ateliers thématiques, des dégustations et même des concerts pour cet événement œnologique.

**www.vireclesse.fr**

## -COMME ÇA ME CHANTE-

*À Saint-Sauveur-en-Puisaye, en juillet*

Un festival aux multiples résonance. Une célébration de la musique et l'émotion, en souvenir notamment de la célèbre romancière Colette. Un programme éclectique offrant chaque soir des concerts, des récitals de mélodies et des lectures en musique en présence d'artistes internationaux, des ateliers jeunes publics et notamment de l'initiation au chant ouverte au public.

**www.maisondecolette.fr**

## -RENCONTRES MUSICALES DE VÉZELAY -

*À Vézelay, en août*

Un festival dans une église pour faire vibrer les vocalises. La basilique de Vézelay, inscrite au patrimoine mondial de l'UNESCO, accueille pour quelques jours des rythmes sans cesse renouvelés. Des inspirations médiévales aux sonorités du XXIe siècle, du style classique au groove plus décalé, tout mélomane peut y trouver son compte.

**www.lacitedelavoix.net**

Agenda

*>Châteauneuf-en-Auxois*

## -BIENVENUE À CHATEAUNEUF-EN-AUXOIS-

Dans ce « Plus beau village de France », trône une forteresse médiévale qui attirera forcément votre regard, nichée sur son éperon rocheux. Le lieu est idéal pour profiter des animations organisées au fil de l'année. En intérieur, découvrez l'exposition sur le patrimoine de Bourgogne-Franche-Comté. Côté cour, profitez des nuits d'été pour déguster quelques honorables crus, bercés par des mélodies classiques, avec les Musicales Oenologiques de Châteauneuf.

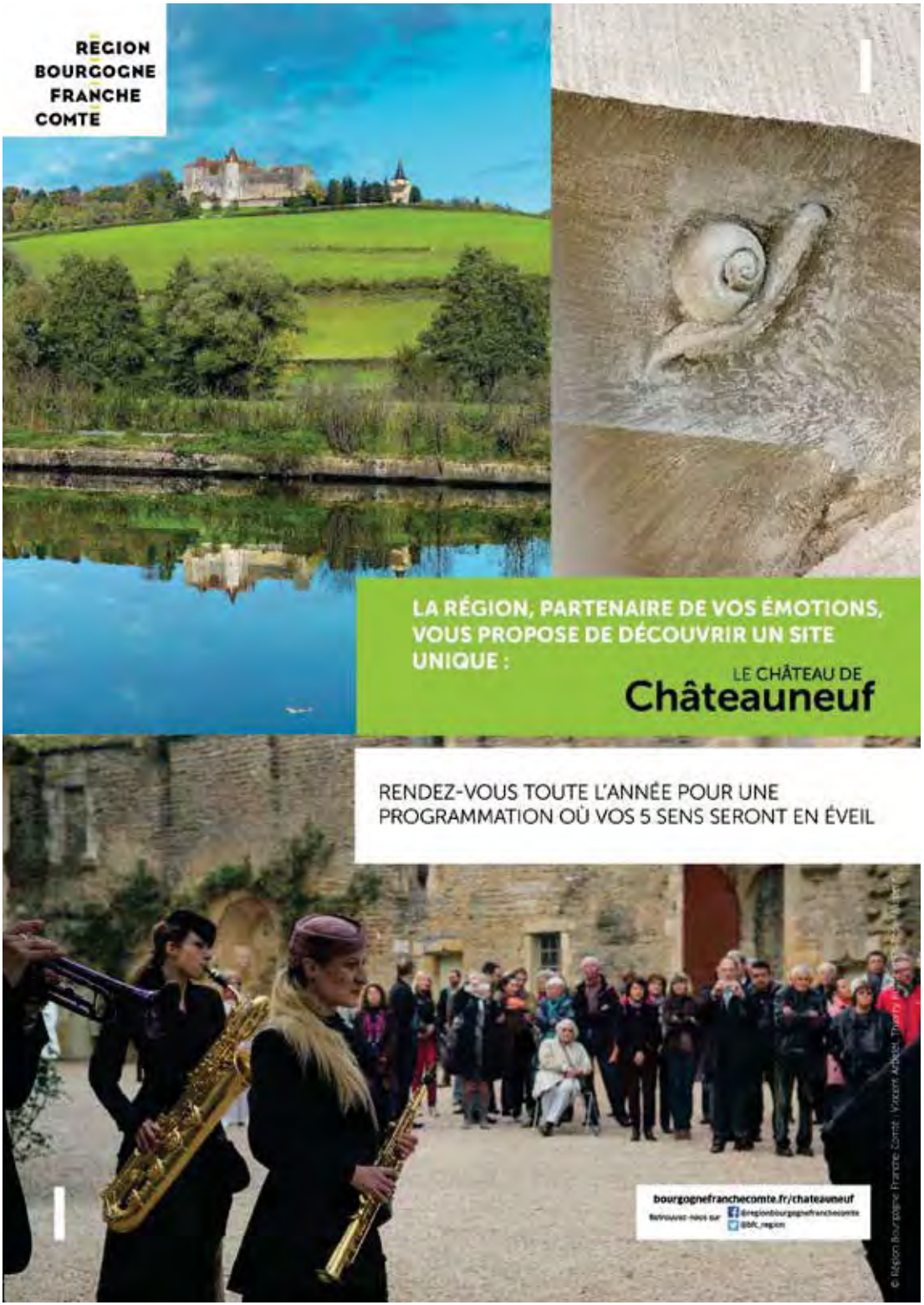
RÉGION
BOURGOGNE
FRANCHE
COMTÉ
LA RÉGION, PARTENAIRE DE VOS ÉMOTIONS, VOUS PROPOSE DE DÉCOUVRIR UN SITE UNIQUE :
LE CHÂTEAU DE
Châteauneuf
RENDEZ-VOUS TOUTE L'ANNÉE POUR UNE PROGRAMMATION OÙ VOS 5 SENS SERONT EN ÉVEIL
bourgognefranchecomte.fr/chateauneuf
Retrouvez-nous sur
@regionbourgognefranchecomte
@BFC_region
© Région Bourgogne Franche Comté - Vincent Arbelet, Thierry

# LA BOURGOGNE

## VUE PAR...

## « Ici je me sens chez moi »

### ROB URIE

**Australien,**
**installé dans le Morvan depuis 30 ans**

« J'ai quitté l'Australie à 23 ans car j'avais la bougeotte, j'ai traversé l'Asie et ai découvert l'Europe puis la France. En rentrant en Australie, l'Europe m'a vite manquée et je suis revenu. J'ai découvert le Morvan au travers d'un centre de bouddhisme tibétain installé ici. Ma femme et moi avons adoré cet endroit et nous y sommes installés. Nous avons ouvert des chambres d'hôtes, puis j'ai fait une première formation de guide. Je suis aujourd'hui guide interprète pour toute la Bourgogne : j'exerce principalement mon activité à Bibracte sur le site archéologique, et à Autun. Je propose aussi des randonnées accompagnées dans le Morvan. Ici je me sens chez moi, dans cette région granitique avec ces formes arrondies tout en douceur, cette eau qui ruisselle partout. Je suis presque devenu un Morvandiau : amateur de musique et de danse, j'ai appris les pas des danses morvandelles dans les bals, je joue de la cornemuse et organise désormais plusieurs festivals de musique traditionnelle dans le Morvan. »

## JOACHIM SCHÄEFER

**Allemand,**
**installé en Bourgogne depuis 1990**

« J'ai commencé par travailler dans la restauration en arrivant en Bourgogne. Aujourd'hui, je suis oeno-guide et chauffeur chez Bourgogne Gold Tour et j'accompagne les clientèles étrangères sur des circuits dans les vignes. Au début de chaque visite, j'ai pour habitude d'expliquer le mot « terroir », c'est fondamental pour ensuite comprendre ces lieux et complètement inédit pour des Anglais ou Américains. Ces derniers sont fascinés par la magie qui peut opérer ici. Tout comme moi. Ma vie en Bourgogne m'a permis de découvrir différentes facettes de cette région : j'aime les variations d'ambiance, ici de l'action, àune atmosphère plus paisible où chaque pierre raconte une histoire. Mais partout une même douceur de vivre que j'apprécie,particulièrement dans la Vallée de l'Ouche, près de Barbirey ou La Bussière-sur-Ouche. »

**« J'aime les variations d'ambiance ! »**

# EN BOURGOGNE
## - on aime le vin... et la BIÈRE aussi ! -

**Des robes colorées, des bouquets parfumés, des mousses plus ou moins riches... la dégustation d'une bière, ça s'apprend. Et en Bourgogne, on sait y faire. Car cette terre mondialement connue pour ses caves n'a pas non plus à rougir de ses brasseries !**

### MADE IN BOURGOGNE

Avec une vingtaine de brasseries locales, ce n'est pas le choix qui manque. D'ailleurs, après les célèbres Routes des Vins, place à la **route des bières**. Non officielle comme ses « grandes sœurs », elle met en valeur de nombreux lieux pour profiter de dégustations, découvrir les secrets de fabrication et tout un passé brassicole. En effet, c'est en 1419, en Bourgogne qu'est né **l'Ordre du Houblon**. Depuis, une belle histoire se poursuit avec des passionnés et de beaux produits. La Bourgogne-Franche-Comté est aussi la **3ème région de production d'orge**, une matière première essentielle... Décidemment, tout converge dans le bon sens : amis **zythophiles**, la Bourgogne vous attend.

**« DU MALT, DU HOUBLON ET DE L'EAU, C'EST TOUT ? »**

Zoom sur la brasserie de **Vézelay** qui a presque « ressuscité » une ancienne loi dite de pureté. Respectant une tradition, ses bières ne contiennent que les trois ingrédients ancestraux : malt, houblon et eau... Sans sucres ajoutés et sans additifs, c'est **bio**, c'est **healthy** et ça a été primé au **concours général agricole 2017**.

### LA BIÈRE JOUE FAIR-PLAY

Bière et vin forment un beau duo. Preuve en est avec la **brasserie Dubuisson** au « pays de la mousse », en Belgique, qui réinvestit des fûts de chênes imprégnés d'anciens ferments de vin : lorsque le levain de la bière s'y mélange, il en résulte de nouvelles saveurs et un franc succès. Les producteurs bourguignons s'y mettent aussi : par exemple, la **Jumalie,** brassée à Vézelay, suit ces mêmes procédés et se caractérise par un aspect vineux original. Un beau mariage entre deux traditions bourguignonnes et l'émergence d'un « nouveau métier » : celui de **« vigneron brasseur »**.

### DES BRASSERIES ARTISANALES ET LOCALES

Une vingtaine de brasseries bourguignonnes associent techniques ancestrales et personnalisations. La brasserie **Belenium à Beaune,** par exemple, booste ses bières avec des notes sucrées et acidulées ! Mais également les **Bières du Donjon de Clamecy**. Un tour par **Dijon** qui n'est pas en reste : la brasserie artisanale des **Trois Fontaines** produit deux grandes gammes de bières. Elle a même l'exclusivité du houblon **« tardif jaune de Bourgogne »**. De l'authentique et du moderne à la fois, mais aussi, des prix : notamment pour les bières bio et aromatiques de la brasserie **Maddam Chablis**, primées à l'international.

**www.brasseriedevezelay.com/fr**
**www.belenium.com**
**www.lesbieresdudonjon.fr**
**www.brass3fontaines.fr**
**www.maddam-chablis.com**

L'ABUS D'ALCOOL EST DANGEREUX POUR LA SANTÉ, À CONSOMMER AVEC MODÉRATION

CHÂTEAU DE
SAULON
HÔTEL*** RESTAURANT

## LE TALENT DE RECEVOIR DANS UN CADRE ENCHANTEUR

Entre Dijon et Beaune, à deux pas de la Route des Grands Crus, le Château de Saulon vous accueille dans une atmosphère idyllique.

À Saulon-la-Rue, découvrez cet authentique château du 17e siècle qui se dresse au cœur d'un parc de plus de 27 hectares.

Invitation à la détente et au ressourcement, le Château de Saulon apparaît comme une destination à part entière, une parenthèse hors du temps à savourer tout au long de l'année.

les Collectionneurs

**CHÂTEAU DE SAULON**
67 rue de Dijon
21910 Saulon-la-Rue

tel : 03 80 79 25 25
email : info@chateau-saulon.com

# Château d'Ancy le Franc

**Le Palais de la Renaissance Italienne** en Bourgogne-Franche-Comté

*La Métamorphose des Jardins*

**Visites** | Expositions | Concerts | Animations | Mariages

18, place Clermont-Tonnerre
89160 Ancy le Franc

Tél 03 86 75 14 63

www.chateau-ancy.com